

# Etat des Risques et Pollutions

En application des articles L125-5 à 7 et R125-26 du code de l'environnement.

Référence : 5164 5164 23.10.19

Réalisé par Jacques DESBUISSON

Pour le compte de AXIMO

Date de réalisation : 24 octobre 2019 (Valable 6 mois)

Selon les informations mises à disposition par arrêté préfectoral :

du 13 novembre 2018.

## REFERENCES DU BIEN

Adresse du bien

390 Rue Rolls

62231 Sangatte

Vendeur

CREDIT FONCIER ET COMMUNAL D'ALSACE ET DE

LORRAINE



## SYNTHESE

**A ce jour, la commune de Sangatte est soumise à l'obligation d'Information Acquéreur Locataire (IAL). Une déclaration de sinistre indemnisé est nécessaire.**

Votre commune				Votre immeuble		
Type	Nature du risque	Etat de la procédure	Date	Concerné	Travaux	Réf.
PPRn	Inondation Par submersion marine	approuvé	24/07/2018	oui	oui*	p.3
PPRn	Inondation	prescrit	01/09/2014	non	non	p.3
PPRn	Mouvement de terrain Littoral - côte à falaise	approuvé	22/10/2007	non	non	p.4
Zonage de sismicité : 2 - Faible**				oui	-	-
Zonage du potentiel radon : 1 - Faible***				non	-	-

\* cf. section "Prescriptions de travaux".

\*\* Zonage sismique de la France d'après l'annexe des articles R563-1 à 8 du Code de l'Environnement modifiés par les Décrets n°2010-1254 et n°2010-1255 du 22 octobre 2010 ainsi que par l'Arrêté du 22 octobre 2010 (nouvelles règles de construction parasismique - EUROCODE 8).

\*\*\* Situation de l'immeuble au regard des zones à potentiel radon du territoire français définies à l'article R.1333-29 du code de la santé publique modifié par le Décret n°2018-434 du 4 juin 2018, délimitées par l'Arrêté interministériel du 27 juin 2018.

## SOMMAIRE

Synthèse.....	1
Imprimé officiel.....	2
Localisation sur cartographie des risques .....	3
Procédures ne concernant pas l'immeuble.....	4
Déclaration de sinistres indemnisés.....	5
Prescriptions de travaux, Documents de référence, Conclusions.....	6
Annexes.....	7

## Etat des Risques et Pollutions

aléas naturels, miniers ou technologiques, sismicité et pollution des sols

en application des articles L.125-5 à 7, R.125-26, R.563-4 et D.563-8-1 du Code de l'environnement et de l'article L.174-5 du nouveau Code minier

### 1. Cet état, relatif aux obligations, interdictions, servitudes et prescriptions définies vis-à-vis des risques naturels, miniers ou technologiques concernant l'immeuble, est établi sur la base des informations mises à disposition par arrêté préfectoral

n°  du **13/11/2018**

#### Situation du bien immobilier (bâti ou non bâti)

Document réalisé le : **24/10/2019**

#### 2. Adresse

390 Rue Rolls

62231 Sangatte

#### 3. Situation de l'immeuble au regard de plans de prévention des risques naturels [PPRn]

L'immeuble est situé dans le périmètre d'un PPRn

**prescrit**

oui  non

L'immeuble est situé dans le périmètre d'un PPRn

**appliqué par anticipation**

oui  non

L'immeuble est situé dans le périmètre d'un PPRn

**approuvé**

oui  non

Les risques naturels pris en compte sont liés à :

(les risques grisés ne font pas l'objet d'une procédure PPR sur la commune)

**Inondation**  Crue torrentielle  Remontée de nappe  **Submersion marine**  Avalanche   
**Mouvement de terrain**  Mvt terrain-Sécheresse  Séisme  Cyclone  Eruption volcanique   
Feu de forêt  autre

L'immeuble est concerné par des prescriptions de travaux dans le règlement du ou des PPRn

oui<sup>1</sup>  non

si oui, les travaux prescrits par le règlement du PPR naturel ont été réalisés<sup>1</sup>

oui  non

#### 4. Situation de l'immeuble au regard de plans de prévention des risques miniers [PPRm]

L'immeuble est situé dans le périmètre d'un PPRm

**prescrit**

oui  non

L'immeuble est situé dans le périmètre d'un PPRm

**appliqué par anticipation**

oui  non

L'immeuble est situé dans le périmètre d'un PPRm

**approuvé**

oui  non

Les risques miniers pris en compte sont liés à :

(les risques grisés ne font pas l'objet d'une procédure PPR sur la commune)

Risque miniers  Affaissement  Effondrement  Tassement  Emission de gaz   
Pollution des sols  Pollution des eaux  autre

L'immeuble est concerné par des prescriptions de travaux dans le règlement du ou des PPRm

oui  non

si oui, les travaux prescrits par le règlement du PPR miniers ont été réalisés<sup>1</sup>

oui  non

#### 5. Situation de l'immeuble au regard de plans de prévention des risques technologiques [PPRt]

L'immeuble est situé dans le périmètre d'un PPRt

**approuvé**

oui  non

L'immeuble est situé dans le périmètre d'un PPRt

**prescrit**

oui  non

Les risques technologiques pris en compte sont liés à :

(les risques grisés ne font pas l'objet d'une procédure PPR sur la commune)

Risque Industriel  Effet thermique  Effet de surpression  Effet toxique  Projection

L'immeuble est situé en secteur d'expropriation ou de délaissement

oui  non

L'immeuble est situé en zone de prescription

oui  non

Si la transaction concerne un logement, les travaux prescrits ont été réalisés

oui  non

Si la transaction ne concerne pas un logement, l'information sur le type de risques auxquels l'immeuble est exposé ainsi que leur gravité, probabilité et cinétique, est jointe à l'acte de vente ou au contrat de location

oui  non

#### 6. Situation de l'immeuble au regard du zonage réglementaire pour la prise en compte de la sismicité

en application des articles R.563-4 et D.563-8-1 du code de l'environnement modifiés par l'Arrêté et les Décrets n°2010-1254 / 2010-1255 du 22 octobre 2010.

L'immeuble est situé dans une commune de sismicité :

Forte Moyenne Modérée **Faible** Très faible  
zone 5  zone 4  zone 3  **zone 2**  zone 1

#### 7. Situation de l'immeuble au regard du zonage réglementaire pour la prise en compte du potentiel radon

en application des articles R125-23 du code de l'environnement et R1333-29 du code de la santé publique, modifiés par le Décret n°2018-434 du 4 juin 2018

L'immeuble se situe dans une Zone à Potentiel Radon :

Significatif Faible avec facteur de transfert **Faible**  
zone 3  zone 2  **zone 1**

#### 8. Information relative aux sinistres indemnisés par l'assurance suite à une catastrophe naturelle

L'information est mentionnée dans l'acte authentique constatant la réalisation de la vente

oui  non

#### 9. Situation de l'immeuble au regard de la pollution des sols

L'immeuble est situé dans un Secteur d'Information sur les Sols (SIS)

oui  non

Aucun SIS ne concerne cette commune à ce jour

#### Parties concernées

**Vendeur** CREDIT FONCIER ET COMMUNAL D'ALSACE ET DE LORRAINE à  le   
**Acquéreur**  à  le

<sup>1</sup> cf. section 'Réglementation et prescriptions de travaux'.

1. Partie à compléter par le vendeur - bailleur - donateur - partie 1 et sur sa seule responsabilité

Attention ! S'ils n'impliquent pas d'obligation ou d'interdiction réglementaire particulière, les aléas connus ou prévisibles qui peuvent être signalés dans les divers documents d'information préventive et concerner le bien immobilier, ne sont pas mentionnés par cet état.

## Inondation

PPRn Par submersion marine, approuvé le 24/07/2018

## Concerné\*

\* L'immeuble est situé dans le périmètre d'une zone à risques



La carte ci-dessus est un extrait de la carte officielle fournie par les services de l'Etat.  
Elle est disponible en intégralité dans les annexes de ce rapport.

## Inondation

PPRn Inondation, prescrit le 01/09/2014

## Non concerné\*

\* L'immeuble n'est pas situé dans le périmètre d'une zone à risques



La carte ci-dessus est un extrait de la carte officielle fournie par les services de l'Etat.  
Elle est disponible en intégralité dans les annexes de ce rapport.

## Cartographies ne concernant pas l'immeuble

*Au regard de sa position géographique, l'immeuble n'est pas concerné par :*

Le PPRn Littoral - côte à falaise, approuvé le 22/10/2007



## Déclaration de sinistres indemnisés

en application des articles L 125-5 et R125-26 du Code de l'environnement

Si, à votre connaissance, l'immeuble a fait l'objet d'une indemnisation suite à des dommages consécutifs à des événements ayant eu pour conséquence la publication d'un arrêté de catastrophe naturelle, cochez ci-dessous la case correspondante dans la colonne "Indemnisé".

### Arrêtés CATNAT sur la commune de Sangatte

Risque	Début	Fin	JO	Indemnisé
Inondation - Recul du trait de côte et de falaises	06/12/2013	06/12/2013	01/03/2014	<input type="checkbox"/>
Par une crue (débordement de cours d'eau) - Par ruissellement et coulée de boue	12/08/2006	13/08/2006	08/12/2006	<input type="checkbox"/>
Par une crue (débordement de cours d'eau) - Par ruissellement et coulée de boue	01/12/2000	21/12/2000	14/06/2001	<input type="checkbox"/>
Par remontées de nappes phréatiques - Mouvement de terrain				
Par une crue (débordement de cours d'eau) - Par ruissellement et coulée de boue	25/12/1999	29/12/1999	30/12/1999	<input type="checkbox"/>
Mouvement de terrain				
Par une crue (débordement de cours d'eau) - Par ruissellement et coulée de boue	18/11/1991	22/11/1991	15/10/1992	<input type="checkbox"/>

Pour en savoir plus, chacun peut consulter en préfecture ou en mairie, le dossier départemental sur les risques majeurs, le document d'information communal sur les risques majeurs et, sur internet, le portail dédié à la prévention des risques majeurs : [www.prim.net](http://www.prim.net)

Préfecture : Arras - Pas-de-Calais

Commune : Sangatte

**Adresse de l'immeuble :**

390 Rue Rolls  
62231 Sangatte  
France

Etabli le : \_\_\_\_\_

Vendeur : \_\_\_\_\_

Acquéreur : \_\_\_\_\_

CREDIT FONCIER ET COMMUNAL D'ALSACE ET DE LORRAINE



## Prescriptions de travaux

Pour le PPR « Inondation » approuvé le 24/07/2018, des prescriptions s'appliquent dans les cas suivants :

- Quelle que soit la zone et sous la condition "Commune." : référez-vous au règlement, page(s) 64
- Quelle que soit la zone et sous la condition "Commune." : référez-vous au règlement, page(s) 63
- Quelle que soit la zone et sous la condition "activité économique." : référez-vous au règlement, page(s) 64
- Quelle que soit la zone et sous la condition "bâtiment public." : référez-vous au règlement, page(s) 63
- Quelle que soit la zone et sous la condition "camping." : référez-vous au règlement, page(s) 65
- Quelle que soit la zone et sous la condition "caravane ou autre habitation légère de loisirs." : référez-vous au règlement, page(s) 65
- Quelle que soit la zone et sous la condition "citerne de produits polluants ou toxiques." : référez-vous au règlement, page(s) 65
- Quelle que soit la zone et sous la condition "citerne de produits polluants ou toxiques." : référez-vous au règlement, page(s) 67
- Quelle que soit la zone et sous la condition "infrastructure réseau." : référez-vous au règlement, page(s) 65
- Quelle que soit la zone et sous la condition "mobilier urbain, sportif ou de loisirs." : référez-vous au règlement, page(s) 63
- Quelle que soit la zone et sous la condition "parking ouvert au public." : référez-vous au règlement, page(s) 63
- Quelle que soit la zone et sous la condition "piscine." : référez-vous au règlement, page(s) 67
- Quelle que soit la zone et sous la condition "stockage de polluant." : référez-vous au règlement, page(s) 65
- Quelle que soit la zone et sous la condition "tampon d'assainissement." : référez-vous au règlement, page(s) 64
- Quelle que soit la zone et sous la condition "établissement scolaire ou d'accueil d'enfants (crèche...), de personnes âgées ou handicapées." : référez-vous au règlement, page(s) 63,64

## Documents de référence

> Règlement du PPRn Par submersion marine, approuvé le 24/07/2018

> Note de présentation du PPRn Par submersion marine, approuvé le 24/07/2018

*Sauf mention contraire, ces documents font l'objet d'un fichier complémentaire distinct et disponible auprès du prestataire qui vous a fourni cet ERP.*

## Conclusions

L'Etat des Risques délivré par AXIMO en date du 24/10/2019 fait apparaître que la commune dans laquelle se trouve le bien fait l'objet d'un arrêté préfectoral en date du 13/11/2018 en matière d'obligation d'Information Acquéreur Locataire sur les Risques Naturels, Miniers et Technologiques.

Selon les informations mises à disposition dans le Dossier Communal d'Information, le BIEN est ainsi concerné par :

- Le risque Inondation Par submersion marine et par la réglementation du PPRn Inondation approuvé le 24/07/2018  
Des prescriptions de travaux existent selon la nature de l'immeuble ou certaines conditions caractéristiques.
- Le risque sismique (niveau 2, sismicité Faible) et par la réglementation de construction parasismique EUROCODE 8

## Sommaire des annexes

> Arrêté Préfectoral départemental du 13 novembre 2018

> Cartographies :

- Cartographie réglementaire du PPRn Par submersion marine, approuvé le 24/07/2018
- Cartographie réglementaire du PPRn Inondation, prescrit le 01/09/2014
- Cartographie réglementaire de la sismicité

*A titre indicatif, ces pièces sont jointes au présent rapport.*



## PRÉFET DU PAS-DE-CALAIS

DIRECTION DÉPARTEMENTALE DES TERRITOIRES  
ET DE LA MER DU PAS-DE-CALAIS  
Service De l'Environnement

### **ARRÊTÉ PRÉFECTORAL FIXANT LA LISTE DES COMMUNES SOUMISES A L'OBLIGATION D'INFORMATION DES ACQUÉREURS ET DES LOCATAIRES DE BIENS IMMOBILIERS SOUMIS A DES RISQUES NATURELS MINIERES ET TECHNOLOGIQUES MAJEURS**

LE PRÉFET DU PAS-DE-CALAIS

- Vu** le code général des collectivités territoriales ;
- Vu** le code de l'environnement, notamment les articles L.125-5, R.125-23 à R.125-27 et R.563-1 à R.563-8 ;
- Vu** le code de la construction et de l'habitation, notamment ses articles L.271-4 et L.271-5 ;
- Vu** le décret n°2004-374 du 29 avril 2004 modifié relatif aux pouvoirs des préfets, à l'organisation et à l'action des services de l'État dans les régions et les départements ;
- Vu** le décret du 21 juillet 2015 portant nomination de M. Marc DEL GRANDE, administrateur civil hors classe, Sous-Préfet hors classe, en qualité de Secrétaire Général de la Préfecture du Pas-de-Calais (classe fonctionnelle II) ;
- Vu** le décret du 16 février 2017 portant nomination de Monsieur Fabien SUDRY, en qualité de Préfet du Pas-de-Calais (hors classe) ;
- Vu** le décret 2010-1254 du 10 octobre 2010 relatif à la prévention du risque sismique ;
- Vu** l'arrêté du 27 juin 2018 portant délimitation des zones à potentiel radon du territoire français en application l'article L. 1333-22 du code de la santé publique créé par l'ordonnance n°2016-128 du 10 février 2016 – art 38 ;
- Vu** l'arrêté préfectoral du 8 décembre 2017 prescrivant un Plan de Prévention des Risques au titre des catastrophes naturelles sur la commune de Wingles ;
- Vu** l'arrêté préfectoral du 31 mai 2018 abrogeant les Plans de Prévention des Risques au titre des catastrophes naturelles du 28 décembre 2000, du 29 janvier 2001, du 30 octobre 2001, du 4 décembre 2001, du 7 décembre 2001 et du 07 février 2003 sur les communes de : Airon-Notre-Dame, Ardres, Berck, Boiry-Notre-Dame, Dannes, Fampoux, Fontaine-les-Croisilles, Fresnes-les-Montauban, Groffliers, Hesdigneul-les-Béthune, Izel-les-Esquerchin, Le Touquet-Paris-Plage, Marck, Monchy-le-Preux, Puisieux, Quiery-la-Motte, Rang-du-Fliers, Verton et Wailly ;
- Vu** l'arrêté préfectoral du 24 juillet 2018 approuvant un Plan de Prévention des Risques Littoraux sur le secteur du Calaisis, sur les communes de Calais, Coquelles, Marck et Sangatte ;

Vu l'arrêté préfectoral du 24 juillet 2018 approuvant un Plan de Prévention des Risques Littoraux sur le secteur du Montreuillois, sur les communes de Berck-sur-Mer, Conchil-le-Temple, Cucq, Etaples-sur-Mer, Groffliers, Rang-du-Fliers, Saint-Josse, Le Touquet-Paris-Plage, Verton et Waben ;

Vu l'arrêté préfectoral du 24 juillet 2018 approuvant un Plan de Prévention des Risques Littoraux sur le secteur du Boulonnais, sur les communes d'Ambleteuse, Audinghen, Audresselles, Tardinghen, Wimereux, Wimille et Wissant ;

Vu l'arrêté préfectoral n° 2017-10-65 du 20 mars 2017 accordant délégation de signature à Monsieur Marc DEL GRANDE, Secrétaire Général de préfecture du Pas-de-Calais ;

Sur proposition du Directeur Départemental des Territoires et de la Mer du Pas-de-Calais ;

## ARRÊTE

### Article 1 :

L'obligation d'information prévue aux I et II de l'article L.125-5 du Code de l'Environnement, s'applique dans chacune des communes dont la liste est fixée en annexe du présent arrêté.

### Article 2 :

Le présent arrêté modifie la liste des communes soumises à l'obligation d'annexer un état des risques naturels et technologiques à tout contrat de vente ou de location, suite à :

- la prescription d'un Plan de Prévention des Risques au titre des catastrophes naturelles sur la commune de **Wingles**,
- l'abrogation du Plan de Prévention des Risques au titre des catastrophes naturelles du 28 décembre 2000 pour les communes **Berck, Groffliers et Verton**,
- l'abrogation du Plan de Prévention des Risques au titre des catastrophes naturelles du 29 janvier 2001 pour la commune de **Wailly**,
- l'abrogation du Plan de Prévention des Risques au titre des catastrophes naturelles du 30 octobre 2001 pour les communes d'**Airon Notre Dame, Fampoux, Fontaine-les-Croisilles, Fresnes-les-Montauban, Hesdigneul-les-Béthune, Izel-les-Esquerchin, Marck, Puisieux, Quiery-la-Motte et Rang-du-Fliers**,
- l'abrogation du Plan de Prévention des Risques au titre des catastrophes naturelles du 4 décembre 2001 pour la commune du **Touquet-Paris-Plage**,
- l'abrogation du Plan de Prévention des Risques au titre des catastrophes naturelles du 7 décembre 2001 pour les communes d'**Ardres et Dannes**,
- l'abrogation du Plan de Prévention des Risques au titre des catastrophes naturelles du 07 février 2003 pour les communes de **Boiry-Notre-Dame et Monchy-le-Preux**,
- l'approbation des Plans de Prévention de Risques Littoraux sur le secteur du Calaisis du 24 juillet 2018, sur les communes de **Calais, Coquelles, Marck et Sangatte**,
- l'approbation des Plans de Prévention de Risques Littoraux sur le secteur du Boulonnais du 24 juillet 2018, sur les communes d'**Ambleteuse, Audinghen, Audresselles, Tardinghen, Wimereux, Wimille et Wissant** ;
- l'approbation des Plans de Prévention de Risques Littoraux sur le secteur du Montreuillois du 24 juillet 2018 sur les communes de **Berck-sur-Mer, Conchil-le-Temple, Cucq, Etaples-sur-Mer, Groffliers, Rang-du-Fliers, Saint-Josse, Le Touquet-Paris-Plage, Verton, et Waben**,
- l'arrêté du 27 juin 2018 portant délimitation des zones à potentiel radon significatif dites « zones 3 » sur les communes de **Coyecques, Dennebroeucq, Febvin-Palfart, Fléchin, Reclinghem, Rety, et Westrehem**.



**Article 3 :**

L'arrêté préfectoral du 18 décembre 2017 relatif à l'information des acquéreurs et des locataires de biens immobiliers sur les risques naturels et technologiques majeurs est abrogé.

**Article 4 :**

Une copie du présent arrêté accompagnée de la fiche d'information sur les risques naturels, miniers et technologiques est adressée aux maires des communes concernées par la présente modification et à la chambre départementale des notaires.

Le présent arrêté et la liste annexée seront affichés dans les mairies de ces communes et publiés au recueil des actes administratifs de la préfecture du Pas-de-Calais accessible sur le site Internet de la Préfecture du Pas-de-Calais ([www.pas-de-calais.gouv.fr](http://www.pas-de-calais.gouv.fr)) dans la sous-rubrique « recueil des actes administratifs ».

Mentions de l'arrêté et de ses modalités de consultation seront insérées dans un journal diffusé dans le département.

**Article 5 :**

Le présent arrêté est susceptible de faire l'objet d'un recours contentieux devant le Tribunal administratif de Lille, dans un délai de deux mois à compter de sa notification, de sa publication ou de son affichage. Il est également susceptible de faire l'objet d'un recours gracieux auprès de mes services ainsi que d'un recours hiérarchique auprès du Ministre dans le même délai. Un recours contentieux peut ensuite être formé auprès du Tribunal administratif de Lille, dans un délai de deux mois, suivant le rejet explicite ou implicite du recours gracieux ou hiérarchique.

**Article 6 :**

Le Secrétaire Général de la Préfecture du Pas-de-Calais, le directeur de cabinet, les Sous-Préfets d'arrondissements, les chefs de services régionaux et départementaux concernés, les maires des communes concernées sont chargés, chacun en ce qui les concerne, de l'application du présent arrêté.

ARRAS, le 1<sup>er</sup> NOV. 2018

Pour le Préfet,  
Le secrétaire général

Marc DEL GRANDE

Plan de Prévention des Risques  
 Littoraux  
**PPRL du Calaisis**  
**Sangatte ouest**



© Lucien Aguerre-Trepo

**Zonage réglementaire**



Maire Christine  
**Approbation**

Echelle : 1:6 000

**LEGENDE :**

- Commune
- Bâti
- Eglise
- Mairie

**Zonage réglementaire**

- Rouge
- Bleu
- Vert foncé
- Vert clair
- Bande de débordement-rupture

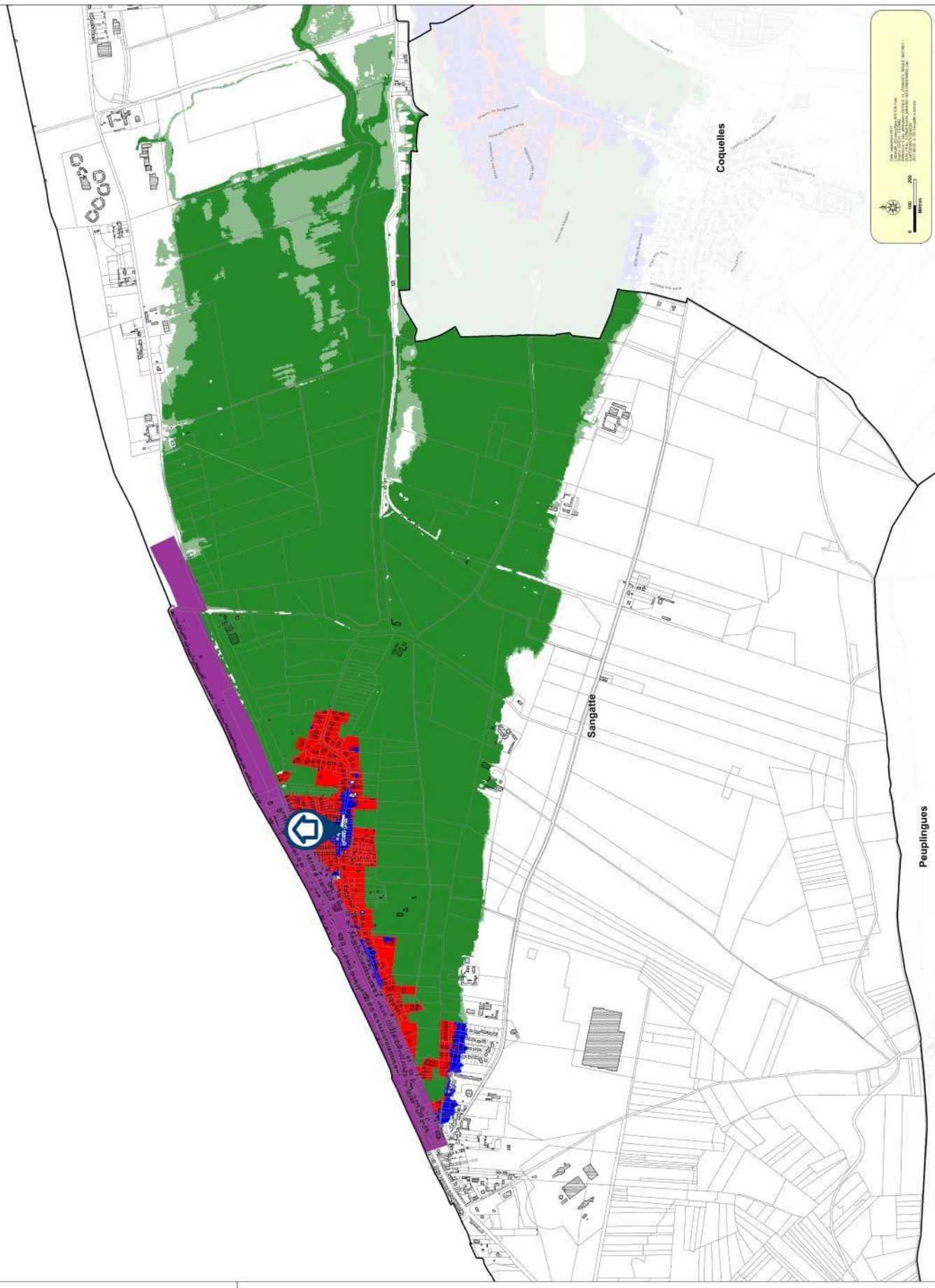
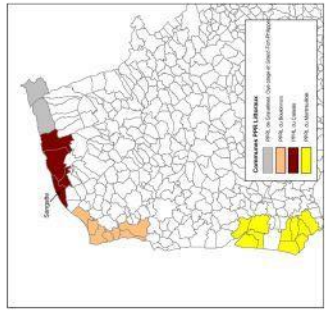

Commune de Sangatte  
 62130 Sangatte  
 03 20 30 10 10



Cartographie de l'aléa au sein du bassin versant des pieds de coteaux des Wateringues

Aléa de référence  
**SANGATTE**

N° de l'avis  
 150 (08)



Date de l'avis 15/03/2017	Date de l'avis 15/03/2017	Date de l'avis 15/03/2017	Date de l'avis 15/03/2017
Date de l'avis 15/03/2017	Date de l'avis 15/03/2017	Date de l'avis 15/03/2017	Date de l'avis 15/03/2017

**Classes d'aléa**



**Éléments généraux**

- Point
- Courbe de niveau
- Réseau hydrographique
- Limites communales
- Surface en eau

Le présent document constitue un avis de  
 (Date: 15/03/2017)

Source: DSD

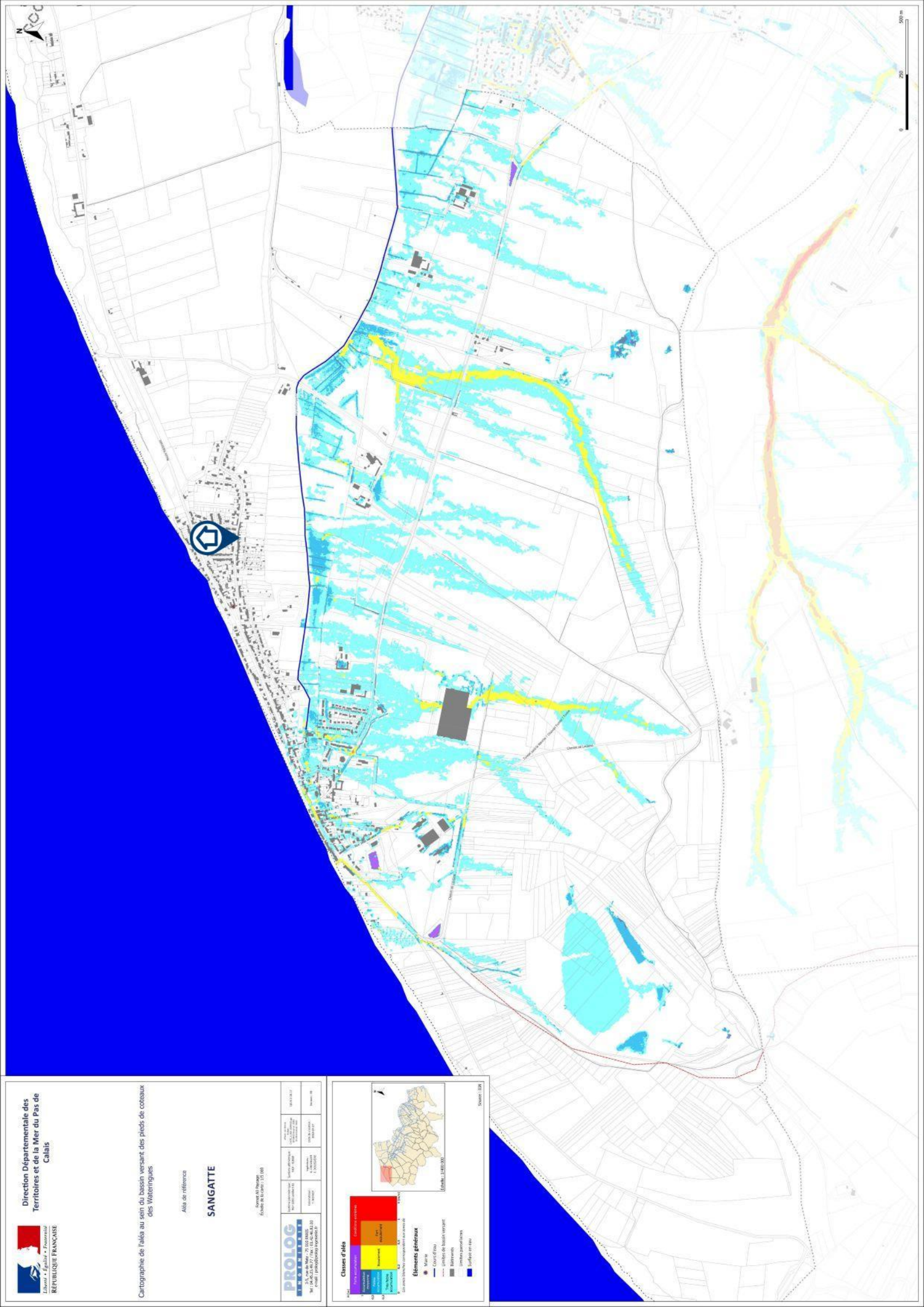



## Zonage réglementaire

Zones de sismicité

-  Très faible
-  Faible
-  Modérée
-  Moyenne
-  Forte
-  Limites communales

Contour commune IGM 2018

Fond de carte maptiler

Données sismiques MTEIS 2010

m 5000 10000 15000

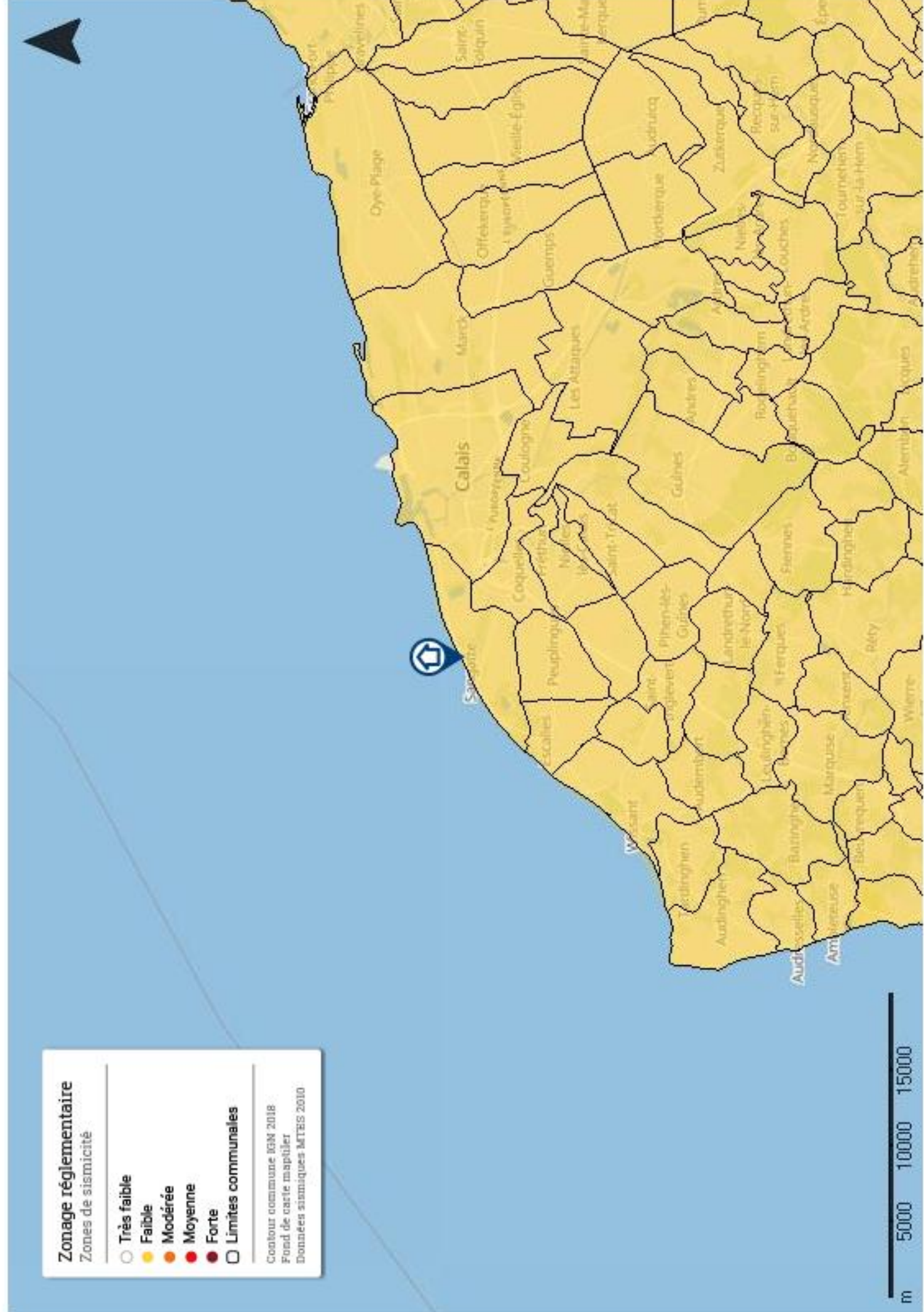

## CERTIFICAT DE SUPERFICIE

### A DESIGNATION DU BATIMENT

Nature du bâtiment : <b>Maison individuelle</b>	Adresse : <b>390 rue Rolls 62231 SANGATTE</b>
Nombre de Pièces :	
Etage :	Propriété de: <b>5164</b>
Numéro de lot :	<b>390 rue Rolls</b>
Référence Cadastre : <b>Section AH n°145</b>	<b>62231 SANGATTE</b>
	Mission effectuée le : <b>23/10/2019</b>
	Date de l'ordre de mission : <b>30/09/2019</b>
	N° Dossier : <b>5164 5164 23.10.19 C</b>

**Le Technicien déclare que la superficie du bien ci-dessus désigné, est égale à :**

**Total : 106,77 m<sup>2</sup>**  
(Cent six mètres carrés soixante-dix-sept)

Commentaires : Néant

### B DETAIL DES SURFACES PAR LOCAL

Pièce ou Local	Etage	Surface	Commentaire
Entrée	RDC	4,00 m <sup>2</sup>	
Bureau	RDC	11,34 m <sup>2</sup>	
Escalier	RDC	0,00 m <sup>2</sup>	Non mesuré
Salle à Manger	RDC	13,41 m <sup>2</sup>	
Salle de bains/WC	RDC	7,45 m <sup>2</sup>	
Chambre n°1	RDC	12,96 m <sup>2</sup>	
Chambre n°2	RDC	12,95 m <sup>2</sup>	
Cuisine	RDC	6,39 m <sup>2</sup>	
Cellier	RDC	2,28 m <sup>2</sup>	
Salon	RDC	17,48 m <sup>2</sup>	
Chambre n°3	1er	18,51 m <sup>2</sup>	
<b>Total</b>		<b>106,77 m<sup>2</sup></b>	

Annexes & Dépendances	Etage	Surface
Remise	Jardin	4,32 m <sup>2</sup>
Garage n°1	Jardin	24,01 m <sup>2</sup>
Garage n°2	Jardin	21,33 m <sup>2</sup>
<b>Total</b>		<b>49,66 m<sup>2</sup></b>

La présente mission rend compte de l'état des superficies des lots désignés à la date de leur visite. Elle n'est valable que tant que la structure et la disposition des pièces ne sont pas transformées par des travaux. La vérification de la conformité au titre de propriété et au règlement de copropriété n'entre pas dans le cadre de la mission et n'a pas été opérée par le technicien. Le présent certificat vaut uniquement pour le calcul de la surface totale. Le détail des surfaces ne vous est communiqué par AXIMO Diagnostics qu'à titre indicatif.

**Le présent rapport ne peut être reproduit que dans son intégralité, et avec l'accord écrit de son signataire.**

à LILLE, le 24/10/2019

**Le Technicien :**  
Victor DESBUISSON

**Nom du responsable :**  
DESBUISSON Jacques

  
**AXIMO DIAGNOSTICS**  
237, rue Nationale 59800 Lille  
RCS Lille 491 206 751

5164 5164 23.10.19 C

1/2

AXIMO Diagnostics  
237, rue Nationale - 59800 Lille

Sarl au capital de 12 000 €  
RCS Lille 491 206 751 00019

Téléphone 03 20 40 01 40  
Télécopie 03 20 99 06 32  
Mobile 06 32 92 03 02

TVA FR 484 91206751  
Responsabilité Professionnelle Axa  
Mail j.desbuisson@wanadoo.fr



## DOCUMENTS ANNEXES

### Croquis N°1



## Rapport de mission de repérage des matériaux et produits contenant de l'amiante pour l'établissement du constat établi à l'occasion de la vente d'un immeuble bâti

Articles R.1334-29-7, R.1334-14, R.1334-15 et 16, R.1334-20 et 21 du Code de la Santé Publique (introduits par le Décret n°2011-629 du 3 juin 2011) ;  
Arrêtés du 12 décembre 2012 ;

A INFORMATIONS GENERALES	
<b>A.1 DESIGNATION DU BATIMENT</b>	
Nature du bâtiment : <b>Maison individuelle</b>	Escalier :
Cat. du bâtiment : <b>Habitation (Maisons individuelles)</b>	Bâtiment :
Nombre de Locaux :	Porte :
Etage :	
Numéro de Lot :	Propriété de: <b>5164</b>
Référence Cadastrale : <b>Section AH n°145</b>	<b>390 rue Rolls</b>
Date du Permis de Construire : <b>1930</b>	<b>62231 SANGATTE</b>
Adresse : <b>390 rue Rolls</b>	
<b>62231 SANGATTE</b>	
<b>A.2 DESIGNATION DU DONNEUR D'ORDRE</b>	
Nom : <b>SA CREDIT FONCIER ET COMMUNAL D'ALSACE ET DE LORRAINE</b>	Documents fournis : <b>Néant</b>
Adresse : <b>Service Contentieux 1 rue du Dôme 67000 STRASBOURG</b>	Moyens mis à disposition : <b>Néant</b>
Qualité : <b>Banque</b>	
<b>A.3 EXECUTION DE LA MISSION</b>	
<b>Rapport N° : 5164 5164 23.10.19 A</b>	Date d'émission du rapport : <b>24/10/2019</b>
<b>Le repérage a été réalisé le : 23/10/2019</b>	Accompagnateur : <b>Aucun</b>
Par : <b>DESBUISSON Victor</b>	Laboratoire d'Analyses : <b>ITGA</b>
N° certificat de qualification : <b>CPDI 2557 Version 005</b>	Adresse laboratoire : <b>Parc Edonia -Bâtiment R rue de la Terre Adélie 35768 SAINT-GRÉGOIRE CEDEX</b>
Date d'obtention : <b>17/01/2018</b>	Numéro d'accréditation : <b>1-0913</b>
Le présent rapport est établi par une personne dont les compétences sont certifiées par : <b>ICERT</b>	Organisme d'assurance professionnelle : <b>AXA France IARD</b>
<b>Parc Edonia - Bât. G</b>	Adresse assurance :
<b>rue de la Terre Victoria</b>	N° de contrat d'assurance : <b>6794707604</b>
<b>35760 SAINT-GRÉGOIRE</b>	Date de validité : <b>31/08/2020</b>
Date de commande : 30/09/2019	

B CACHET DU DIAGNOSTIQUEUR	
Signature et Cachet de l'entreprise	<b>Date d'établissement du rapport : Fait à LILLE le 24/10/2019</b>
	Cabinet : <b>AXIMO Diagnostics</b>
	N° du responsable : <b>DESBUISSON Jacques</b>
	N° du diagnostiqueur : <b>DESBUISSON Victor</b>

*Le présent rapport ne peut être reproduit que dans son intégralité, et avec l'accord écrit de son signataire.*

Ce rapport ne peut être utilisé pour satisfaire aux exigences du repérage avant démolition ou avant travaux.

5164 5164 23.10.19 A

1/17

AXIMO Diagnostics  
237, rue Nationale - 59800 Lille

Sarl au capital de 12 000 €  
RCS Lille 491 206 751 00019

Téléphone 03 20 40 01 40  
Télécopie 03 20 99 06 32  
Mobile 06 32 92 03 02

TVA FR 484 912 067 51  
Responsabilité Professionnelle Axa  
Mail j.desbuisson@wanadoo.fr



**C SOMMAIRE**

<b>INFORMATIONS GENERALES.....</b>	<b>1</b>
DESIGNATION DU BATIMENT .....	1
DESIGNATION DU DONNEUR D'ORDRE.....	1
EXECUTION DE LA MISSION .....	1
<b>CACHET DU DIAGNOSTIQUEUR .....</b>	<b>1</b>
<b>SOMMAIRE .....</b>	<b>2</b>
<b>CONCLUSION(S) .....</b>	<b>3</b>
LISTE DES LOCAUX NON VISITES ET JUSTIFICATION .....	3
LISTE DES ELEMENTS NON INSPECTES ET JUSTIFICATION.....	3
<b>PROGRAMME DE REPERAGE.....</b>	<b>4</b>
LISTE A DE L'ANNEXE 13-9 DU CODE DE LA SANTE PUBLIQUE (ART R.1334-20).....	4
LISTE B DE L'ANNEXE 13-9 DU CODE DE LA SANTE PUBLIQUE (ART R.1334-21).....	4
<b>CONDITIONS DE REALISATION DU REPERAGE .....</b>	<b>5</b>
<b>RAPPORTS PRECEDENTS .....</b>	<b>5</b>
<b>RESULTATS DETAILLES DU REPERAGE .....</b>	<b>5</b>
LISTE DES PIECES VISITEES/NON VISITEES ET JUSTIFICATION .....	6
DESCRIPTION DES REVETEMENTS EN PLACE AU JOUR DE LA VISITE .....	7
LA LISTE DES MATERIAUX OU PRODUITS CONTENANT DE L'AMIANTE, SUR DECISION DE L'OPERATEUR .....	8
LA LISTE DES MATERIAUX OU PRODUITS CONTENANT DE L'AMIANTE, APRES ANALYSE .....	8
LA LISTE DES MATERIAUX SUSCEPTIBLES DE CONTENIR DE L'AMIANTE, MAIS N'EN CONTENANT PAS.....	8
RESULTATS HORS CHAMP D'INVESTIGATION (MATERIAUX NON VISES PAR LA LISTE A OU LA LISTE B DE L'ANNEXE 13/9 DU CODE DE LA SANTE PUBLIQUE).....	8
COMMENTAIRES .....	8
<b>ELEMENTS D'INFORMATION .....</b>	<b>9</b>
<b>ANNEXE 1 – FICHE D'IDENTIFICATION ET DE COTATION .....</b>	<b>10</b>
<b>ANNEXE 2 – CROQUIS.....</b>	<b>11</b>
<b>ANNEXE 3 – ETAT DE CONSERVATION DES MATERIAUX ET PRODUITS .....</b>	<b>12</b>
<b>ANNEXE 4 – RECOMMANDATIONS GÉNÉRALES DE SÉCURITÉ.....</b>	<b>15</b>

## D CONCLUSION(S)

Dans le cadre de la mission décrit en tête de rapport, il a été repéré des matériaux et produits contenant de l'amiante

Dans le cadre de la mission décrit en tête de rapport, il a été repéré des matériaux et produits contenant de l'amiante :

N° Local	Local	Etage	Elément	Zone	Matériau / Produit	Liste	Méthode	Etat de dégradation	Photo
11	Garage n°1	Jardin	Plafond	Plafond	Fibre ciment (Plaques ondulées)	B	Jugement personnel	Matériaux non dégradé	
12	Garage n°2	Jardin	Plafond	Plafond	Fibre ciment (Plaques ondulées)	B	Jugement personnel	Matériaux non dégradé	

Il est nécessaire d'avertir de la présence d'amiante toute personne pouvant intervenir sur ou à proximité des matériaux et produits concernés ou de ceux les recouvrant ou les protégeant

### ➔ Recommandation(s) au propriétaire

#### EP - Evaluation périodique

N° Local	Local	Etage	Elément	Zone	Matériau / Produit
11	Garage n°1	Jardin	Plafond	Plafond	Fibre ciment (Plaques ondulées)
12	Garage n°2	Jardin	Plafond	Plafond	Fibre ciment (Plaques ondulées)

#### Liste des locaux non visités et justification

Aucun

#### Liste des éléments non inspectés et justification

Aucun

**E PROGRAMME DE REPERAGE**

La mission porte sur le repérage de l'amiante dans les éléments suivants (liste A et liste B de l'annexe 13-9 du code de la santé publique) :

**Liste A de l'annexe 13-9 du code de la santé publique (Art R.1334-20)**

COMPOSANT À SONDER OU À VÉRIFIER
Flocages
Calorifugeages
Faux plafonds

L'opérateur communiquera au préfet les rapports de repérage de certains établissements dans lesquels il a identifié des matériaux de la liste A contenant de l'amiante dégradés, qui nécessitent des travaux de retrait ou confinement ou une surveillance périodique avec mesure d'empoussièrement. Cette disposition a pour objectif de mettre à la disposition des préfets toutes les informations utiles pour suivre ces travaux à venir et le respect des délais. Parallèlement, le propriétaire transmettra au préfet un calendrier de travaux et une information sur les mesures conservatoires mises en œuvre dans l'attente des travaux. Ces transmissions doivent également permettre au préfet d'être en capacité de répondre aux cas d'urgence (L.1334-16)

**Liste B de l'annexe 13-9 du code de la santé publique ( Art R.1334-21)**

COMPOSANT DE LA CONSTRUCTION	PARTIE DU COMPOSANT À VÉRIFIER OU À SONDER
<b>1. Parois verticales intérieures</b>	
Murs et cloisons « en dur » et poteaux (périphériques et intérieurs). Cloisons (légères et préfabriquées), gaines et coffres.	Enduits projetés, revêtements durs (plaques menuiserie, amiante-ciment) et entourages de poteaux (carton, amiante-ciment, matériau sandwich, carton + plâtre), coffrage perdu. Enduits projetés, panneaux de cloisons.
<b>2. Planchers et plafonds</b>	
Plafonds, poutres et charpentes, gaines et coffres. Planchers.	Enduits projetés, panneaux collés ou vissés. Dalles de sol
<b>3. Conduits, canalisations et équipements intérieurs</b>	
Conduits de fluides (air, eau, autres fluides...) Clapets/volets coupe-feu Portes coupe-feu. Vide-ordures.	Conduits, enveloppes de calorifuges. Clapets, volets, rebouchage. Joints (tresses, bandes). Conduits.
<b>4. Éléments extérieurs</b>	
Toitures. Bardages et façades légères. Conduits en toiture et façade.	Plaques, ardoises, accessoires de couverture (composites, fibres-ciment), bardeaux bitumineux. Plaques, ardoises, panneaux (composites, fibres-ciment). Conduits en amiante-ciment : eaux pluviales, eaux usées, conduits de fumée.



## F CONDITIONS DE REALISATION DU REPERAGE

Date du repérage : 23/10/2019

Le repérage a pour objectif une recherche et un constat de la présence de matériaux ou produits contenant de l'amiante selon la liste citée au programme de repérage.

Conditions spécifiques du repérage :

Ce repérage est limité aux matériaux accessibles sans travaux destructifs c'est-à-dire n'entraînant pas de réparation, remise en état ou ajout de matériau ou ne faisant pas perdre sa fonction au matériau.

En conséquence, les revêtements et doublages (des plafonds, murs, sols ou conduits) qui pourraient recouvrir des matériaux susceptibles de contenir de l'amiante ne peuvent pas être déposés ou détruits.

Procédures de prélèvement :

Les prélèvements sur des matériaux ou produits susceptibles de contenir de l'amiante sont réalisés en vertu des dispositions du Code du Travail.

Le matériel de prélèvement est adapté à l'opération à réaliser afin de générer le minimum de poussières. Dans le cas où une émission de poussières est prévisible, le matériau ou produit est mouillé à l'eau à l'endroit du prélèvement (sauf risque électrique) et, si nécessaire, une protection est mise en place au sol ; de même, le point de prélèvement est stabilisé après l'opération (pulvérisation de vernis ou de laque, par exemple).

Pour chaque prélèvement, des outils propres et des gants à usage unique sont utilisés afin d'éliminer tout risque de contamination croisée. Dans tous les cas, les équipements de protection individuelle sont à usage unique.

L'accès à la zone à risque (sphère de 1 à 2 mètres autour du point de prélèvement) est interdit pendant l'opération. Si l'accompagnateur doit s'y tenir, il porte les mêmes équipements de protection individuelle que l'opérateur de repérage.

L'échantillon est immédiatement conditionné, après son prélèvement, dans un double emballage individuel étanche.

Les informations sur toutes les conditions existantes au moment du prélèvement susceptibles d'influencer l'interprétation des résultats des analyses (environnement du matériau, contamination éventuelle, etc.) seront, le cas échéant, mentionnées dans la fiche d'identification et de cotation en annexe.

Sens du repérage pour évaluer un local :

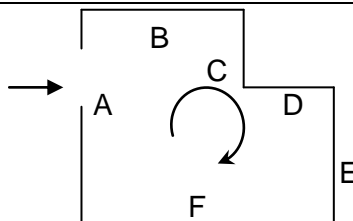

## G RAPPORTS PRECEDENTS

Aucun rapport précédemment réalisé ne nous a été fourni.

## H RESULTATS DETAILLES DU REPERAGE

## LISTE DES PIECES VISITEES/NON VISITEES ET JUSTIFICATION

N°	Local / partie d'immeuble	Etage	Visitée	Justification
1	Entrée	RDC	OUI	
2	Bureau	RDC	OUI	
3	Escalier	RDC	OUI	
4	Salle à Manger	RDC	OUI	
5	Salle de bains/WC	RDC	OUI	
6	Chambre n°1	RDC	OUI	
7	Chambre n°2	RDC	OUI	
8	Cuisine	RDC	OUI	
9	Cellier	RDC	OUI	
10	Remise	Jardin	OUI	
11	Garage n°1	Jardin	OUI	
12	Garage n°2	Jardin	OUI	
13	Salon	RDC	OUI	
14	Chambre n°3	1er	OUI	

## DESCRIPTION DES REVETEMENTS EN PLACE AU JOUR DE LA VISITE

N° Local	Local / Partie d'immeuble	Etage	Elément	Zone	Revêtement
1	Entrée	RDC	Mur	A	Plâtre/Peinture
			Mur	B	Plâtre/Peinture
			Mur	C	Plâtre/Peinture
			Mur	D	Plâtre/Peinture
			Plafond	Plafond	Lambris Bois
2	Bureau	RDC	Plancher	Sol	Parquet stratifié
			Mur	A	Plâtre/Peinture
			Mur	B	Plâtre/Peinture
			Mur	C	Plâtre/Peinture
			Mur	D	Plâtre/Peinture
3	Escalier	RDC	Plafond	Plafond	Lambris Bois
			Plancher	Sol	Parquet stratifié
			Mur	A	Plâtre/Peinture
			Mur	B	Plâtre/Peinture
			Mur	C	Plâtre/Peinture
4	Salle à Manger	RDC	Mur	D	Plâtre/Peinture
			Plafond	Plafond	Lambris Bois
			Plancher	Sol	Parquet stratifié
			Mur	A	Placo/Peinture
			Mur	B	Placo/Peinture
5	Salle de bains/WC	RDC	Mur	C	Placo/Peinture
			Mur	D	Placo/Peinture
			Plafond	Plafond	Placo/Peinture
			Plancher	Sol	Parquet stratifié
			Mur	A	Placo/Peinture
6	Chambre n°1	RDC	Mur	B	Placo/Peinture
			Mur	C	Placo/Peinture
			Mur	D	Placo/Peinture
			Plafond	Plafond	Lambris Bois
			Plancher	Sol	Parquet stratifié
7	Chambre n°2	RDC	Mur	A	Placo/Peinture
			Mur	B	Placo/Peinture
			Mur	C	Placo/Peinture
			Mur	D	Placo/Peinture
			Plafond	Plafond	Lambris Bois
8	Cuisine	RDC	Plancher	Sol	Parquet stratifié
			Mur	A	Placo/Peinture
			Mur	B	Placo/Peinture
			Mur	C	Placo/Peinture
			Mur	D	Placo/Peinture
9	Cellier	RDC	Plafond	Plafond	Placo/Peinture
			Plancher	Sol	Parquet stratifié
			Mur	A	Placo/Peinture
			Mur	B	Placo/Peinture
			Mur	C	Placo/Peinture
10	Remise	Jardin	Mur	D	Placo/Peinture
			Plafond	Plafond	Placo/Peinture
			Plancher	Sol	Parquet stratifié
			Mur	A	Bois
			Mur	B	Bois
11	Garage n°1	Jardin	Mur	C	Bois
			Mur	D	Bois
			Plafond	Plafond	Bois
			Plancher	Sol	Parquet Bois
			Mur	A	Parpaing

Amiante

5164 5164 23.10.19 A

7/17

N° Local	Local / Partie d'immeuble	Etage	Elément	Zone	Revêtement
			Mur	B	Parpaing
			Mur	C	Parpaing
			Mur	D	Parpaing
			Plancher	Sol	Béton
12	Garage n°2	Jardin	Mur	A	Parpaing
			Mur	B	Parpaing
			Mur	C	Parpaing
			Mur	D	Parpaing
			Plancher	Sol	Béton
13	Salon	RDC	Mur	A	Plâtre/Peinture
			Mur	B	Plâtre/Peinture
			Mur	C	Plâtre/Peinture
			Mur	D	Plâtre/Peinture
			Plafond	Plafond	Lambris Bois
			Plancher	Sol	Parquet stratifié
14	Chambre n°3	1er	Mur	A	Lambris Bois
			Mur	B	Lambris Bois
			Mur	C	Lambris Bois
			Mur	D	Lambris Bois
			Plafond	Plafond	Lambris Bois
			Plancher	Sol	Moquette

### LA LISTE DES MATERIAUX OU PRODUITS CONTENANT DE L'AMIANTE, SUR DECISION DE L'OPERATEUR

N° Local	Local / Partie d'immeuble	Etage	Elément	Zone	Matériau / Produit	Liste	Présence	Critère de décision	Etat de dégradation	Obligation / Préconisation
11	Garage n°1	Jardin	Plafond	Plafond	Fibre ciment (Plaques ondulées)	B	A	Jugement personnel	MND	EP
12	Garage n°2	Jardin	Plafond	Plafond	Fibre ciment (Plaques ondulées)	B	A	Jugement personnel	MND	EP

### LA LISTE DES MATERIAUX OU PRODUITS CONTENANT DE L'AMIANTE, APRES ANALYSE

Néant

### LA LISTE DES MATERIAUX SUSCEPTIBLES DE CONTENIR DE L'AMIANTE, MAIS N'EN CONTENANT PAS.

Néant

### RESULTATS HORS CHAMP D'INVESTIGATION (matériaux non visés par la liste A ou la liste B de l'annexe 13/9 du code de la santé publique)

Néant

### LEGENDE

<b>Présence</b>	<b>A</b> : Amiante	<b>N</b> : Non Amianté	<b>a?</b> : Probabilité de présence d'Amiante		
<b>Etat de dégradation des Matériaux</b>	<b>F, C, FP</b>	<b>BE</b> : Bon état	<b>DL</b> : Dégradations locales	<b>ME</b> : Mauvais état	
	<b>Autres matériaux</b>	<b>MND</b> : Matériau(x) non dégradé(s)		<b>MD</b> : Matériau(x) dégradé(s)	
<b>Obligation matériaux de type Flocage, calorifugeage ou faux-plafond</b> (résultat de la grille d'évaluation)	<b>1</b>	Faire réaliser une évaluation périodique de l'état de conservation			
	<b>2</b>	Faire réaliser une surveillance du niveau d'empoussièrement			
	<b>3</b>	Faire réaliser des travaux de retrait ou de confinement			
<b>Recommandations des autres matériaux et produits.</b> (résultat de la grille d'évaluation)	<b>EP</b>	Evaluation périodique			
	<b>AC1</b>	Action corrective de premier niveau			
	<b>AC2</b>	Action corrective de second niveau			

### COMMENTAIRES

5164 5164 23.10.19 A

8/17

Néant

### « Evaluation périodique »

Lorsque le type de matériau ou produit concerné contenant de l'amiante, la nature et l'étendue des dégradations qu'il présente et l'évaluation du risque de dégradation ne conduisent pas à conclure à la nécessité d'une action de protection immédiate sur le matériau ou produit.

**Cette évaluation périodique consiste à :**

**a)** contrôler périodiquement que l'état de dégradation des matériaux et produits concernés ne s'aggrave pas, et, le cas échéant, que leur protection demeure en bon état de conservation ;

**b)** rechercher, le cas échéant, les causes de dégradation et prendre les mesures appropriées pour les supprimer.

## I ELEMENTS D'INFORMATION

Les maladies liées à l'amiante sont provoquées par l'inhalation des fibres. Toutes les variétés d'amiante sont classées comme substances cancérogènes avérées pour l'homme. L'inhalation de fibres d'amiante est à l'origine de cancers (mésothéliomes, cancers broncho-pulmonaires), et d'autres pathologies non cancéreuses (épanchements pleuraux, plaques pleurales).

L'identification des matériaux et produits contenant de l'amiante est un préalable à l'évaluation et à la prévention des risques liés à l'amiante. Elle doit être complétée par la définition et la mise en œuvre de mesures de gestion adaptées et proportionnées pour limiter l'exposition des occupants présents temporairement ou de façon permanente dans l'immeuble. L'information des occupants présents temporairement ou de façon permanente est un préalable essentiel à la prévention du risque d'exposition à l'amiante.

Il convient donc de veiller au maintien du bon état de conservation des matériaux et produits contenant de l'amiante afin de remédier au plus tôt aux situations d'usure anormale ou de dégradation.

Il conviendra de limiter autant que possible les interventions sur les matériaux et produits contenant de l'amiante qui ont été repérés et de faire appel aux professionnels qualifiés notamment dans le cas de retrait ou de confinement de ce type de matériau ou produit.

Enfin, les déchets contenant de l'amiante doivent être éliminés dans des conditions strictes, renseignez-vous auprès de votre mairie ou votre préfecture. Pour connaître les centres d'élimination près de chez vous consultez la base de données «déchets» gérée par l'ADEME directement accessible sur le site Internet [www.sinoe.org](http://www.sinoe.org)



## ANNEXE 1 – FICHE D'IDENTIFICATION ET DE COTATION

### ELEMENT : Plafond

<b>Nom du client</b>	<b>Numéro de dossier</b>	<b>Pièce ou local</b>
5164	5164 5164 23.10.19	Jardin - Garage n°1
<b>Matériau</b>	<b>Date de prélèvement</b>	<b>Nom de l'opérateur</b>
Fibre ciment (Plaques ondulées)		DESBUISSON Victor
<b>Localisation</b>	<b>Résultat</b>	
Plafond - Plafond	Présence d'amiante	
<b>Résultat de la grille d'évaluation</b>		
Evaluation périodique		
<b>Emplacement</b>		



### ELEMENT : Plafond

<b>Nom du client</b>	<b>Numéro de dossier</b>	<b>Pièce ou local</b>
5164	5164 5164 23.10.19	Jardin - Garage n°2
<b>Matériau</b>	<b>Date de prélèvement</b>	<b>Nom de l'opérateur</b>
Fibre ciment (Plaques ondulées)		DESBUISSON Victor
<b>Localisation</b>	<b>Résultat</b>	
Plafond - Plafond	Présence d'amiante	
<b>Résultat de la grille d'évaluation</b>		
Evaluation périodique		
<b>Emplacement</b>		



5164 5164 23.10.19 A

10/17

## ANNEXE 2 – CROQUIS

### PLANCHE DE REPERAGE USUEL

N° dossier :	5164 5164 23.10.19			Adresse de l'immeuble :	390 rue Rolls 62231 SANGATTE
N° planche :	1/1	Version :	0	Type :	Croquis
Origine du plan :	Cabinet de diagnostics			Bâtiment – Niveau :	Croquis N°1



Amiante

5164 5164 23.10.19 A

11/17

**ANNEXE 3 – ETAT DE CONSERVATION DES MATERIAUX ET PRODUITS**

**EVALUATION DE L'ETAT DE CONSERVATION DES MATERIAUX ET PRODUITS DE LA LISTE B**

**En cas de présence avérée d'amiante dans un matériaux de liste B,  
A compléter pour chaque pièce ou zone homogène de l'immeuble bâti**

Conclusions possibles	
EP	Evaluation périodique
AC1	Action corrective de 1 <sup>er</sup> niveau
AC2	Action corrective de 2 <sup>nd</sup> niveau

**« Evaluation périodique »**

Lorsque le type de matériau ou produit concerné contenant de l'amiante, la nature et l'étendue des dégradations qu'il présente et l'évaluation du risque de dégradation ne conduisent pas à conclure à la nécessité d'une action de protection immédiate sur le matériau ou produit.

**Cette évaluation périodique consiste à :**

- a) contrôler périodiquement que l'état de dégradation des matériaux et produits concernés ne s'aggrave pas, et, le cas échéant, que leur protection demeure en bon état de conservation ;
- b) rechercher, le cas échéant, les causes de dégradation et prendre les mesures appropriées pour les supprimer.

**« Action corrective de premier niveau »**

Lorsque le type de matériau ou produit concerné contenant de l'amiante, la nature et l'étendue des dégradations et l'évaluation du risque de dégradation conduisent à conclure à la nécessité d'une action de remise en état limitée au remplacement, au recouvrement ou à la protection des seuls éléments dégradés.

**Rappel : l'obligation de faire intervenir une entreprise certifiée pour le retrait ou le confinement ou pour les autres opérations de maintenance.**

**Cette action corrective de premier niveau consiste à :**

- a) rechercher les causes de la dégradation et définir les mesures correctives appropriées pour les supprimer ;
- b) procéder à la mise en œuvre de ces mesures correctives afin d'éviter toute nouvelle dégradation et, dans l'attente, prendre les mesures de protection appropriées afin de limiter le risque de dispersion des fibres d'amiante ;
- c) veiller à ce que les modifications apportées ne soient pas de nature à aggraver l'état des autres matériaux ou produits contenant de l'amiante restant accessibles dans la même zone ;
- d) contrôler périodiquement que les autres matériaux et produits restant accessibles, ainsi que, le cas échéant, leur protection, demeurent en bon état de conservation.

**« Action corrective de second niveau »**

Qui concerne l'ensemble d'une zone, de telle sorte que le matériau ou produit ne soit plus soumis à aucune agression ni dégradation.

**Cette action corrective de second niveau consiste à :**

- a) prendre, tant que les mesures mentionnées au c) n'ont pas été mises en place, les mesures conservatoires appropriées pour limiter le risque de dégradation, et la dispersion des fibres d'amiante. Cela peut consister à adapter voire condamner l'usage des locaux concernés afin d'éviter toute exposition et toute dégradation du matériau ou produit contenant de l'amiante. Durant les mesures conservatoires, et afin de vérifier que celles-ci sont adaptées, une mesure d'empoussièrement est réalisée, conformément aux dispositions du code de la santé publique ;
- b) procéder à une analyse de risque complémentaire, afin de définir les mesures de protection ou de retrait les plus adaptées, prenant en compte l'intégralité des matériaux et produits contenant de l'amiante dans la zone concernée ;
- c) mettre en œuvre les mesures de protection ou de retrait définies par l'analyse de risque ;
- d) contrôler périodiquement que les autres matériaux et produits restant accessibles, ainsi que leur protection, demeurent en bon état de conservation.

## EVALUATION DE L'ETAT DE CONSERVATION DES MATERIAUX N° 1

En cas de présence avérée d'amiante dans les matériaux  
A compléter pour chaque pièce ou zone homogène de l'immeuble bâti

Eléments d'information généraux	
N° de dossier	5164 5164 23.10.19 A
Date de l'évaluation	23/10/2019
Bâtiment	Maison individuelle 390 rue Rolls 62231 SANGATTE
Etage	Jardin
Pièce ou zone homogène	Garage n°1
Elément	Plafond
Matériau / Produit	Fibre ciment (Plaques ondulées)
Repérage	Plafond
Destination déclarée du local	Garage n°1
Recommandation	Evaluation périodique

Etat de conservation du matériau ou produit			Risque de dégradation	
Protection physique	Etat de dégradation	Etendue de la dégradation	Risque de dégradation lié à l'environnement du matériau	Type de recommandation
Protection physique étanche <input type="checkbox"/>	Matériau non dégradé <input checked="" type="checkbox"/>		Risque de dégradation faible ou à terme <input checked="" type="checkbox"/>	EP
			Risque de dégradation rapide <input type="checkbox"/>	AC1
Protection physique non étanche ou absence de protection physique <input checked="" type="checkbox"/>	Matériau dégradé <input type="checkbox"/>	Ponctuelle <input type="checkbox"/>	Risque faible d'extension de la dégradation <input type="checkbox"/>	EP
			Risque d'extension à terme de la dégradation <input type="checkbox"/>	AC1
			Risque d'extension rapide de la dégradation <input type="checkbox"/>	AC2
			Généralisée <input type="checkbox"/>	AC2

5164 5164 23.10.19 A

13/17

## EVALUATION DE L'ETAT DE CONSERVATION DES MATERIAUX N° 2

En cas de présence avérée d'amiante dans les matériaux  
A compléter pour chaque pièce ou zone homogène de l'immeuble bâti

Eléments d'information généraux	
N° de dossier	5164 5164 23.10.19 A
Date de l'évaluation	23/10/2019
Bâtiment	Maison individuelle 390 rue Rolls 62231 SANGATTE
Etage	Jardin
Pièce ou zone homogène	Garage n°2
Elément	Plafond
Matériau / Produit	Fibre ciment (Plaques ondulées)
Repérage	Plafond
Destination déclarée du local	Garage n°2
Recommandation	Evaluation périodique

Etat de conservation du matériau ou produit			Risque de dégradation	
Protection physique	Etat de dégradation	Etendue de la dégradation	Risque de dégradation lié à l'environnement du matériau	Type de recommandation
Protection physique étanche <input type="checkbox"/>	Matériau non dégradé <input checked="" type="checkbox"/>		Risque de dégradation faible ou à terme <input checked="" type="checkbox"/>	EP
			Risque de dégradation rapide <input type="checkbox"/>	AC1
Protection physique non étanche ou absence de protection physique <input checked="" type="checkbox"/>	Matériau dégradé <input type="checkbox"/>	Ponctuelle <input type="checkbox"/>	Risque faible d'extension de la dégradation <input type="checkbox"/>	EP
			Risque d'extension à terme de la dégradation <input type="checkbox"/>	AC1
			Risque d'extension rapide de la dégradation <input type="checkbox"/>	AC2
			Généralisée <input type="checkbox"/>	AC2

5164 5164 23.10.19 A

14/17



**ANNEXE 4 – RECOMMANDATIONS GÉNÉRALES DE SÉCURITÉ**

*Les recommandations générales de sécurité (Arrêté du 21 décembre 2012)*

L'identification des matériaux et produits contenant de l'amiante est un préalable à l'évaluation et à la prévention des risques liés à la présence d'amiante dans un bâtiment. Elle doit être complétée par la définition et la mise en œuvre de mesures de gestion adaptées et proportionnées pour limiter l'exposition des occupants présents temporairement ou de façon permanente dans le bâtiment et des personnes appelées à intervenir sur les matériaux ou produits contenant de l'amiante. Ces mesures sont inscrites dans le dossier technique amiante et dans sa fiche récapitulative que le propriétaire constitue et tient à jour en application des dispositions de l'article R. 1334-29-5 du code de la santé publique. La mise à jour régulière et la communication du dossier technique amiante ont vocation à assurer l'information des occupants et des différents intervenants dans le bâtiment sur la présence des matériaux et produits contenant de l'amiante, afin de permettre la mise en œuvre des mesures visant à prévenir les expositions. Les recommandations générales de sécurité définies ci-après rappellent les règles de base destinées à prévenir les expositions. Le propriétaire (ou, à défaut, l'exploitant) de l'immeuble concerné adapte ces recommandations aux particularités de chaque bâtiment et de ses conditions d'occupation ainsi qu'aux situations particulières rencontrées. Ces recommandations générales de sécurité ne se substituent en aucun cas aux obligations réglementaires existantes en matière de prévention des risques pour la santé et la sécurité des travailleurs, inscrites dans le code du travail.

**1. Informations générales****a) Dangerosité de l'amiante**

Les maladies liées à l'amiante sont provoquées par l'inhalation des fibres. Toutes les variétés d'amiante sont classées comme substances cancérigènes avérées pour l'homme. Elles sont à l'origine de cancers qui peuvent atteindre soit la plèvre qui entoure les poumons (mésothéliomes), soit les bronches et/ou les poumons (cancers broncho-pulmonaires). Ces lésions surviennent longtemps (souvent entre 20 à 40 ans) après le début de l'exposition à l'amiante. Le Centre international de recherche sur le cancer (CIRC) a également établi récemment un lien entre exposition à l'amiante et cancers du larynx et des ovaires. D'autres pathologies, non cancéreuses, peuvent également survenir en lien avec une exposition à l'amiante. Il s'agit exceptionnellement d'épanchements pleuraux (liquide dans la plèvre) qui peuvent être récidivants ou de plaques pleurales (qui épaississent la plèvre). Dans le cas d'emphysème important, habituellement d'origine professionnelle, l'amiante peut provoquer une sclérose (asbestose) qui réduira la capacité respiratoire et peut dans les cas les plus graves produire une insuffisance respiratoire parfois mortelle. Le risque de cancer du poumon peut être majoré par l'exposition à d'autres agents cancérigènes, comme la fumée du tabac.

**b) Présence d'amiante dans des matériaux et produits en bon état de conservation**

L'amiante a été intégré dans la composition de nombreux matériaux utilisés notamment pour la construction. En raison de son caractère cancérigène, ses usages ont été restreints progressivement à partir de 1977, pour aboutir à une interdiction totale en 1997. En fonction de leur caractéristique, les matériaux et produits contenant de l'amiante peuvent libérer des fibres d'amiante en cas d'usure ou lors d'interventions mettant en cause l'intégrité du matériau ou produit (par exemple perçage, ponçage, découpe, friction...). Ces situations peuvent alors conduire à des expositions importantes si des mesures de protection renforcées ne sont pas prises. Pour rappel, les matériaux et produits répertoriés aux listes A et B de l'annexe 13-9 du code de la santé publique font l'objet d'une évaluation de l'état de conservation dont les modalités sont définies par arrêté. Il convient de suivre les recommandations émises par les opérateurs de repérage dits « diagnostiqueurs » pour la gestion des matériaux ou produits repérés. De façon générale, il est important de veiller au maintien en bon état de conservation des matériaux et produits contenant de l'amiante et de remédier au plus tôt aux situations d'usure anormale ou de dégradation de ceux-ci.

**2. Intervention de professionnels soumis aux dispositions du code du travail**

Il est recommandé aux particuliers d'éviter dans la mesure du possible toute intervention directe sur des matériaux et produits contenant de l'amiante et de faire appel à des professionnels compétents dans de telles situations. Les entreprises réalisant des opérations sur matériaux et produits contenant de l'amiante sont soumises aux dispositions des articles R. 4412-94 à R. 4412-148 du code du travail. Les entreprises qui réalisent des travaux de retrait ou de confinement de matériaux et produits contenant de l'amiante doivent en particulier être certifiées dans les conditions prévues à l'article R. 4412-129. Cette certification est obligatoire à partir du 1er juillet 2013 pour les entreprises effectuant des travaux de retrait sur l'enveloppe extérieure des immeubles bâtis et à partir du 1er juillet 2014 pour les entreprises de génie civil. Des documents d'information et des conseils pratiques de prévention adaptés sont disponibles sur le site Travailler-mieux (<http://www.travailler-mieux.gouv.fr>) et sur le site de l'Institut national de recherche et de sécurité pour la prévention des accidents du travail et des maladies professionnelles (<http://www.inrs.fr>).

**3. Recommandations générales de sécurité**

Il convient d'éviter au maximum l'émission de poussières notamment lors d'interventions ponctuelles non répétées, par exemple :

- perçage d'un mur pour accrocher un tableau ;
- remplacement de joints sur des matériaux contenant de l'amiante ;
- travaux réalisés à proximité d'un matériau contenant de l'amiante en bon état, par exemple des interventions légères dans des boîtiers électriques, sur des gaines ou des circuits situés sous un flocage sans action directe sur celui-ci, de remplacement d'une vanne sur une canalisation calorifugée à l'amiante. L'émission de poussières peut être limitée par humidification locale des matériaux contenant de l'amiante en prenant les mesures nécessaires pour éviter tout risque électrique et/ou en utilisant de préférence des outils manuels ou des outils à vitesse lente. Le port d'équipements adaptés de protection respiratoire est recommandé. Le port d'une combinaison jetable permet d'éviter la propagation de fibres d'amiante en dehors de la zone de travail. Les combinaisons doivent être jetées après chaque utilisation. Des informations sur le choix des équipements de protection sont disponibles sur le site internet amiante de l'INRS à l'adresse suivante : [www.amiante.inrs.fr](http://www.amiante.inrs.fr).

De plus, il convient de disposer d'un sac à déchets à proximité immédiate de la zone de travail et d'une éponge ou d'un chiffon humide de nettoyage.

**4. Gestion des déchets contenant de l'amiante**

Les déchets de toute nature contenant de l'amiante sont des déchets dangereux. A ce titre, un certain nombre de dispositions réglementaires, dont les principales sont rappelées ci-après, encadrent leur élimination. Lors de travaux conduisant à un désamiantage de tout ou partie de l'immeuble, la personne pour laquelle les travaux sont réalisés, c'est-à-dire les maîtres d'ouvrage, en règle générale les propriétaires, ont la responsabilité de la bonne gestion des déchets produits, conformément aux dispositions de l'article L. 541-2 du code de l'environnement. Ce sont les producteurs des déchets au sens du code de l'environnement. Les déchets liés au fonctionnement d'un chantier (équipements de protection, matériel, filtres, bâches, etc.) sont de la responsabilité de l'entreprise qui réalise les travaux.

**a. Conditionnement des déchets**

Les déchets de toute nature susceptibles de libérer des fibres d'amiante sont conditionnés et traités de manière à ne pas provoquer d'émission de poussières. Ils sont ramassés au fur et à mesure de leur production et conditionnés dans des emballages appropriés et fermés, avec

5164 5164 23.10.19 A

15/17



aposition de l'étiquetage prévu par le décret no 88-466 du 28 avril 1988 relatif aux produits contenant de l'amiante et par le code de l'environnement notamment ses articles R. 551-1 à R. 551-13 relatifs aux dispositions générales relatives à tous les ouvrages d'infrastructures en matière de stationnement, chargement ou déchargement de matières dangereuses. Les professionnels soumis aux dispositions du code du travail doivent procéder à l'évacuation des déchets, hors du chantier, aussitôt que possible, dès que le volume le justifie après décontamination de leurs emballages.

#### **b. Apport en déchèterie**

Environ 10 % des déchèteries acceptent les déchets d'amiante lié à des matériaux inertes ayant conservé leur intégrité provenant de ménages, voire d'artisans. Tout autre déchet contenant de l'amiante est interdit en déchèterie. A partir du 1er janvier 2013, les exploitants de déchèterie ont l'obligation de fournir aux usagers les emballages et l'étiquetage appropriés aux déchets d'amiante.

#### **c. Filières d'élimination des déchets**

Les matériaux contenant de l'amiante ainsi que les équipements de protection (combinaison, masque, gants...) et les déchets issus du nettoyage (chiffon...) sont des déchets dangereux. En fonction de leur nature, plusieurs filières d'élimination peuvent être envisagées. Les déchets contenant de l'amiante lié à des matériaux inertes ayant conservé leur intégrité peuvent être éliminés dans des installations de stockage de déchets non dangereux si ces installations disposent d'un casier de stockage dédié à ce type de déchets. Tout autre déchet amianté doit être éliminé dans une installation de stockage pour déchets dangereux ou être vitrifiés. En particulier, les déchets liés au fonctionnement du chantier, lorsqu'ils sont susceptibles d'être contaminés par de l'amiante, doivent être éliminés dans une installation de stockage pour déchets dangereux ou être vitrifiés.

#### **d. Information sur les déchèteries et les installations d'élimination des déchets d'amiante**

Les informations relatives aux déchèteries acceptant des déchets d'amiante lié et aux installations d'élimination des déchets d'amiante peuvent être obtenues auprès :

- de la préfecture ou de la direction régionale de l'environnement, de l'aménagement et du logement (direction régionale et interdépartementale de l'environnement et de l'énergie en Ile-de-France) ou de la direction de l'environnement, de l'aménagement et du logement ;
- du conseil général (ou conseil régional en Ile-de-France) au regard de ses compétences de planification sur les déchets dangereux ;
- de la mairie ;
- ou sur la base de données « déchets » gérée par l'Agence de l'environnement et de la maîtrise de l'énergie, directement accessible sur internet à l'adresse suivante : [www.sinoe.org](http://www.sinoe.org).

#### **e. Traçabilité**

Le producteur des déchets remplit un bordereau de suivi des déchets d'amiante (BSDA, CERFA no 11861). Le formulaire CERFA est téléchargeable sur le site du ministère chargé de l'environnement. Le propriétaire recevra l'original du bordereau rempli par les autres intervenants (entreprise de travaux, transporteur, exploitant de l'installation de stockage ou du site de vitrification). Dans tous les cas, le producteur des déchets devra avoir préalablement obtenu un certificat d'acceptation préalable lui garantissant l'effectivité d'une filière d'élimination des déchets. Par exception, le bordereau de suivi des déchets d'amiante n'est pas imposé aux particuliers voire aux artisans qui se rendent dans une déchèterie pour y déposer des déchets d'amiante lié à des matériaux inertes ayant conservé leur intégrité. Ils ne doivent pas remplir un bordereau de suivi de déchets d'amiante, ce dernier étant élaboré par la déchèterie.

## CERTIFICAT DE QUALIFICATION



### Certificat de compétences Diagnosticueur Immobilier

N° CPDI2557 Version 005

Je soussigné, Philippe TROYAUX, Directeur Général d'I.Cert, atteste que :

#### Monsieur DESBUISSON Victor

Est certifié(e) selon le référentiel I.Cert dénommé CPE DI DR 01, dispositif de certification de personnes réalisant des diagnostics immobiliers pour les missions suivantes :

Amiante sans mention	Amiante Sans Mention* Date d'effet : 17/01/2018 - Date d'expiration : 16/01/2023
DPE individuel	Diagnostic de performance énergétique sans mention : DPE individuel Date d'effet : 28/06/2018 - Date d'expiration : 27/06/2023
Electricité	Etat de l'installation intérieure électrique Date d'effet : 27/12/2013 - Date d'expiration : 26/12/2018
Electricité	Etat de l'installation intérieure électrique Date d'effet : 27/12/2018 - Date d'expiration : 26/12/2023
Gaz	Etat de l'installation intérieure gaz Date d'effet : 19/12/2017 - Date d'expiration : 18/12/2022

En foi de quoi ce certificat est délivré, pour valoir et servir ce que de droit.  
Edité à Saint-Grégoire, le 05/12/2018.

\* Missions de repérage des matériaux et produits de la liste A et des matériaux et produits de la liste B et évaluations périodiques de l'état de conservation des matériaux et produits de la liste A dans les bâtiments autres que ceux relevant de la mention.

\*\*Missions de repérage des matériaux et produits de la liste A et des matériaux et produits de la liste B et évaluations périodiques de l'état de conservation des matériaux et produits de la liste A dans des immeubles de grande hauteur, dans des établissements recevant du public répondant aux catégories 1 à 4, dans des immeubles de travail hébergeant plus de 300 personnes ou dans des bâtiments industriels. Missions de repérage des matériaux et produits de la liste C. Les examens visuels à l'issue des travaux de retrait ou de confinement. Arrêté du 21 novembre 2006 modifié définissant les critères de certification des compétences des personnes physiques opérateurs des constats de risque d'exposition au plomb, des diagnostics du risque d'intoxication par le plomb des peintures ou des contrôles après travaux en présence de plomb, et les critères d'accréditation des organismes de certification - Arrêté du 23 juillet 2016 définissant les critères de certification des compétences des personnes physiques opérateurs de repérages, d'évaluation périodique de l'état de conservation des matériaux et produits contenant de l'amiante, et d'examen visuel après travaux dans les immeubles bâtis et les critères d'accréditation des organismes de certification - Arrêté du 30 octobre 2006 modifié définissant les critères de certification des compétences des personnes physiques réalisant l'état relatif à la présence de termites dans le bâtiment et les critères d'accréditation des organismes de certification - Arrêté du 16 octobre 2008 modifié définissant les critères de certification des compétences des personnes physiques réalisant le diagnostic de performance énergétique ou l'attestation de prise en compte de la réglementation thermique, et les critères d'accréditation des organismes de certification - Arrêté du 6 avril 2007 modifié définissant les critères de certification des compétences des personnes physiques réalisant l'état de l'installation intérieure de gaz et les critères d'accréditation des organismes de certification - Arrêté du 8 juillet 2008 modifié définissant les critères de certification des compétences des personnes physiques réalisant l'état de l'installation intérieure d'électricité et les critères d'accréditation des organismes de certification.



Parc d'Affaires, Espace Performance – Bât K – 35760 Saint-Grégoire

CPE DI FR 11 rev13

5164 5164 23.10.19 A

17/17

## Constat des risques d'exposition au plomb

### A Rappel du cadre réglementaire et des objectifs du CREP

Le constat de risque d'exposition au plomb (CREP), défini à l'Article L.1334-5 du code de la santé publique, consiste à mesurer la concentration en plomb de tous les revêtements du bien concerné, afin d'identifier ceux contenant du plomb, qu'ils soient dégradés ou non, à décrire leur état de conservation et à repérer, le cas échéant, les facteurs de dégradation du bâti permettant d'identifier les situations d'insalubrité.

Les résultats du CREP doivent permettre de connaître non seulement le risque immédiat lié à la présence de revêtements dégradés contenant du plomb (qui génèrent spontanément des poussières ou des écailles pouvant être ingérées par un enfant), mais aussi le risque potentiel lié à la présence de revêtements en bon état contenant du plomb (encore non accessible).

Quand le CREP est réalisé en application des Articles L.1334-6 et L.1334-7, il porte uniquement sur les revêtements privatifs d'un logement, y compris les revêtements extérieurs au logement (volet, portail, grille, ...)

Quand le CREP est réalisé en application de l'Article L.1334-8, seuls les revêtements des parties communes sont concernés (sans omettre, par exemple, la partie extérieure de la porte palière).

La recherche de canalisations en plomb ne fait pas partie du champ d'application du CREP.

Si le bien immobilier concerné est affecté en partie à des usages autres que l'habitation, le CREP ne porte que sur les parties affectées à l'habitation. Dans les locaux annexes de l'habitation, le CREP porte sur ceux qui sont destinés à un usage courant, tels que la buanderie

### B Objet du CREP

- |  |   |
|--|---|
| <input checked="" type="checkbox"/> Les parties privatives<br><input checked="" type="checkbox"/> Occupées<br>Par des enfants mineurs : <input type="checkbox"/> Oui <input checked="" type="checkbox"/> Non<br>Nombre d'enfants de moins de 6 ans : 0 | <input checked="" type="checkbox"/> Avant la vente<br><input type="checkbox"/> Ou avant la mise en location<br><br><input type="checkbox"/> Avant travaux |
| <input type="checkbox"/> Ou les parties communes d'un immeuble   |   |

### C Adresse du bien

390 rue ROLLS  
62231 SANGATTE

### D Propriétaire

Nom : Madame 3633  
Adresse : 390 rue ROLLS 62231 SANGATTE

### E Commanditaire de la mission

Nom : AXIMO Diagnostics	Adresse : 237 rue Nationale
Qualité : Mandataire	59000 LILLE

### F L'appareil à fluorescence X

Nom du fabricant de l'appareil : NITON	Nature du radionucléide : Cadmium 109
Modèle de l'appareil : XLp 300	Date du dernier chargement de la source : 17/02/2014
N° de série : 18453	Activité de la source à cette date : 1480 MBq

### G Dates et validité du constat

N° Constat : 3633 3633 23.10.19 P	Date du rapport : 29/10/2019
Date du constat : 23/10/2019	Date limite de validité : Aucune

### H Conclusion

Classement des unités de diagnostic :

Total	Non mesurées		Classe 0		Classe 1		Classe 2		Classe 3	
	Nombre	%	Nombre	%	Nombre	%	Nombre	%	Nombre	%
54	0	0 %	54	100 %	0	0 %	0	0 %	0	0 %

**Aucun revêtement contenant du plomb n'a été mis en évidence**

### I Auteur du constat

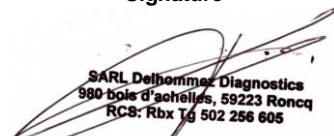
Signature   <small>SARL Delhommez Diagnostics 980 bois d'achelles, 59223 Roncq RCS: Rbx Tg 502 256 605</small>	Cabinet : Delhommez Diagnostics Nom du responsable : Hervé Delhommez Nom du diagnostiqueur : Hervé DELHOMMEZ Organisme d'assurance : M.M.A. Police : MMA 114.231.812
--	--

## SOMMAIRE

### PREMIERE PAGE DU RAPPORT

RAPPEL DU CADRE REGLEMENTAIRE ET DES OBJECTIFS DU CREP .....	1
OBJET DU CREP .....	1
ADRESSE DU BIEN .....	1
PROPRIETAIRE .....	1
COMMANDITAIRE DE LA MISSION .....	1
L'APPAREIL A FLUORESCENCE X .....	1
DATES ET VALIDITE DU CONSTAT .....	1
CONCLUSION .....	1
AUTEUR DU CONSTAT .....	1
<b>RAPPEL DE LA COMMANDE ET DES REFERENCES REGLEMENTAIRES .....</b>	<b>3</b>
ARRETE DU 19 AOUT 2011 RELATIF AU CONSTAT DE RISQUE D'EXPOSITION AU PLOMB .....	3
<b>RENSEIGNEMENTS CONCERNANT LA MISSION .....</b>	<b>3</b>
L'AUTEUR DU CONSTAT .....	3
AUTORISATION ASN ET PERSONNE COMPETENTE EN RADIOPROTECTION (PCR) .....	3
ETALONNAGE DE L'APPAREIL .....	3
LE LABORATOIRE D'ANALYSE EVENTUEL .....	3
DESCRIPTION DE L'ENSEMBLE IMMOBILIER .....	3
LE BIEN OBJET DE LA MISSION .....	3
OCCUPATION DU BIEN .....	3
LISTE DES LOCAUX VISITES .....	4
LISTE DES LOCAUX NON VISITES .....	4
<b>METHODOLOGIE EMPLOYEE .....</b>	<b>4</b>
VALEUR DE REFERENCE UTILISEE POUR LA MESURE DU PLOMB PAR FLUORESCENCE X .....	4
STRATEGIE DE MESURAGE .....	4
RECOURS A L'ANALYSE CHIMIQUE DU PLOMB PAR UN LABORATOIRE .....	5
<b>PRESENTATION DES RESULTATS .....</b>	<b>5</b>
<b>CROQUIS .....</b>	<b>5</b>
<b>RESULTATS DES MESURES .....</b>	<b>6</b>
<b>COMMENTAIRES .....</b>	<b>9</b>
<b>LES SITUATIONS DE RISQUE .....</b>	<b>9</b>
TRANSMISSION DU CONSTAT AU DIRECTEUR GENERAL DE L'AGENCE REGIONALE DE SANTE .....	10
<b>OBLIGATIONS D'INFORMATIONS POUR LES PROPRIETAIRES .....</b>	<b>10</b>
<b>ANNEXES .....</b>	<b>11</b>
NOTICE D'INFORMATION .....	11

## 1 RAPPEL DE LA COMMANDE ET DES REFERENCES REGLEMENTAIRES

Arrêté du 19 août 2011 relatif au constat de risque d'exposition au plomb

## 2 RENSEIGNEMENTS CONCERNANT LA MISSION

### 2.1 L'auteur du constat

Nom et prénom de l'auteur du constat : <b>Hervé DELHOMMEZ</b>	Le présent rapport est établi par une personne dont les compétences sont certifiées par : <b>I CERT 116B rue POTTIER 35000 RENNES,</b>  Numéro de Certification de qualification : <b>CPDI 2158</b> Date d'obtention : <b>03/01/2018</b>
--	---

### 2.2 Autorisation ASN et personne compétente en radioprotection (PCR)

Autorisation ASN (DGSNR) : <b>T590924</b> Nom du titulaire : <b>DELHOMMEZ</b>	Date d'autorisation : <b>28/11/2014</b> Expire-le : <b>09/11/2019</b>
--	--

Nom de la personne compétente en Radioprotection (PCR) : **DELHOMMEZ**

### 2.3 Etalonnage de l'appareil

Fabricant de l'étalon : <b>NITON</b> N° NIST de l'étalon : <b>P/N 500-934</b>	Concentration : <b>1,04 mg/cm<sup>2</sup></b> Incertitude : <b>0,06 mg/cm<sup>2</sup></b>
--	--

Vérification de la justesse de l'appareil	N° mesure	Date	Concentration (mg/cm <sup>2</sup> )
En début du CREP	1	23/10/2019	1,2
En fin du CREP	112	23/10/2019	1
Si une remise sous tension a lieu			

La vérification de la justesse de l'appareil consiste à réaliser une mesure de la concentration en plomb sur un étalon à une valeur proche du seuil. En début et en fin de chaque constat et à chaque nouvelle mise sous tension de l'appareil une nouvelle vérification de la justesse de l'appareil est réalisée.

### 2.4 Le laboratoire d'analyse éventuel

Nom du laboratoire : <b>NC</b> Nom du contact : <b>NC</b>	Coordonnées : <b>NC</b>
--	-------------------------

### 2.5 Description de l'ensemble immobilier

Année de construction : <b>NC - Antérieur au 1er janvier 1949</b> Nombre de bâtiments : <b>1</b>	Nombre de cages d'escalier : <b>1</b> Nombre de niveaux : <b>2</b>
---	---

### 2.6 Le bien objet de la mission

Adresse : <b>390 rue ROLLS 62231 SANGATTE</b> Type : <b>Maison</b> Nombre de Pièces : <b>5</b> N° lot de copropriété : <b>NC</b> Référence Cadastre : <b>AH 145</b>	Bâtiment : Entrée/cage n° : Étage : <b>Rez de chaussée</b> Situation sur palier : Destination du bâtiment : <b>Habitation individuelles</b> <span style="float: right;">(Maisons)</span>
---	--

### 2.7 Occupation du bien

L'occupant est <input checked="" type="checkbox"/> Propriétaire <input type="checkbox"/> Locataire <input type="checkbox"/> Sans objet, le bien est vacant	Nom de l'occupant si différent du propriétaire : Nom :
---	---



2.8 Liste des locaux visités		
N°	Local	Etage
1	Chambre 3	1er Etage
2	Chambre 2	RDC
3	Chambre 1	RDC
4	SDB	RDC
5	Buanderie	RDC
6	Cuisine	RDC
7	SAM	RDC
8	Salon	RDC
9	Bureau	RDC
10	Entrée	RDC

2.9 Liste des locaux non visités
Annexes et dépendances hors champ d'application réglementaire

### 3 METHODOLOGIE EMPLOYEE

La recherche et la mesure du plomb présent dans les peintures ou les revêtements ont été réalisées selon l'arrêté du 19 août 2011 relatif au constat de risque d'exposition au plomb

Les mesures de la concentration surfacique en plomb sont réalisées à l'aide d'un appareil à fluorescence X (XRF) à lecture directe permettant d'analyser au moins une raie K du spectre de fluorescence du plomb, et sont exprimées en mg/cm<sup>2</sup>.

Les éléments de construction de facture récente ou clairement identifiables comme postérieurs au 1er janvier 1949 ne sont pas mesurés, à l'exception des huisseries ou autres éléments métalliques tels que volets, grilles,... (ceci afin d'identifier la présence éventuelle de minium de plomb).

#### 3.1 Valeur de référence utilisée pour la mesure du plomb par fluorescence x

Les mesures par fluorescence X effectuées sur des revêtements sont interprétées en fonction de la valeur de référence fixée par l'arrêté du 19 août 2011 relatif au constat de risque d'exposition au plomb : 1 mg/cm<sup>2</sup>

#### 3.2 Stratégie de mesurage

Sur chaque unité de diagnostic recouverte d'un revêtement, l'auteur du constat effectue :

- 1 seule mesure si celle-ci montre la présence de plomb à une concentration supérieure ou égale au seuil de 1 milligramme par centimètre carré (1 mg/cm<sup>2</sup>) ;
- 2 mesures si la première ne montre pas la présence de plomb à une concentration supérieure ou égale au seuil de 1 milligramme par centimètre carré (1 mg/cm<sup>2</sup>) ;
- 3 mesures si les deux premières ne montrent pas la présence de plomb à une concentration supérieure ou égale au seuil de 1 milligramme par centimètre carré (1 mg/cm<sup>2</sup>), mais que des unités de diagnostic du même type ont été mesurées avec une concentration en plomb supérieure ou égale à ce seuil dans un même local.

Dans le cas où plusieurs mesures sont effectuées sur une unité de diagnostic, elles sont réalisées à des endroits différents pour minimiser le risque de faux négatifs.

### 3.3 Recours à l'analyse chimique du plomb par un laboratoire

À titre exceptionnel, l'auteur du constat tel que défini à l'Article R.1334-11 du code de la santé publique peut recourir à des prélèvements de revêtements qui sont analysés en laboratoire pour la recherche du plomb acido-soluble selon la norme NF X 46-031 «*Diagnostic plomb — Analyse chimique des peintures pour la recherche de la fraction acido-soluble du plomb*», dans les cas suivants :

- lorsque la nature du support (forte rugosité, surface non plane, etc.) ou le difficile accès aux éléments de construction à analyser ne permet pas l'utilisation de l'appareil portable à fluorescence X ;
- lorsque dans un même local, au moins une mesure est supérieure au seuil de 1 milligramme par centimètre carré (1 mg/cm<sup>2</sup>), mais aucune mesure n'est supérieure à 2 mg/cm<sup>2</sup> ;
- lorsque, pour une unité de diagnostic donnée, aucune mesure n'est concluante au regard de la précision de l'appareil.

Le prélèvement est réalisé conformément aux préconisations de l'arrêté du 19 août 2011 relatif au constat de risque d'exposition au plomb sur une surface suffisante pour que le laboratoire dispose d'un échantillon permettant l'analyse dans de bonnes conditions (prélèvement de 0,5 g à 1 g).

Dans ce dernier cas, et quel que soit le résultat de l'analyse par fluorescence X, une mesure sera déclarée négative si la fraction acido-soluble mesurée en laboratoire est strictement inférieure à 1,5 mg/g.

## 4 PRESENTATION DES RESULTATS

Afin de faciliter la localisation des mesures, l'auteur du constat divise chaque local en plusieurs zones, auxquelles il attribue une lettre (A, B, C ...) selon la convention décrite ci-dessous.

La convention d'écriture sur le croquis et dans le tableau des mesures est la suivante :

- la zone de l'accès au local est nommée «A» et est reportée sur le croquis. Les autres zones sont nommées «B», «C», «D», ... dans le sens des aiguilles d'une montre
- la zone «plafond» est indiquée en clair.

Les unités de diagnostic (UD) (par exemple : un mur d'un local, la plinthe du même mur, l'ouvrant d'un portant ou le dormant d'une fenêtre, ...) faisant l'objet d'une mesure sont classées dans le tableau des mesures selon le tableau suivant en fonction de la concentration en plomb et de la nature de la dégradation.

NOTE Une unité de diagnostic (UD) est un ou plusieurs éléments de construction ayant même substrat et même historique en matière de construction et de revêtement.

Classement des unités de diagnostic:

Concentration en plomb	Etat de conservation	Classement
< Seuil		<b>0</b>
≥ Seuil	Non dégradé (ND) ou non visible (NV)	<b>1</b>
	Etat d'usage (EU)	<b>2</b>
	Dégradé (D)	<b>3</b>

## 5 CROQUIS

**Aucun croquis**

## 6 RESULTATS DES MESURES

### Local : Chambre 3 (1er Etage)

N°	Zone	Unité de diagnostic	Substrat	Revêtement apparent	Localisation	Etat de conservation	Nature de la dégradation	Résultats (mg/cm²)	Classement	Observations		
13	A	Mur	bois	Peinture	Milieu	ND		0,01	0	neant		
14					Milieu	ND		0		neant		
3	A	Porte	bois	Peinture	Milieu	ND		0	0	neant		
4					Milieu	ND		0,01		neant		
11	B	Mur	bois	Peinture	Milieu	ND		0	0	neant		
12					Milieu	ND		0		neant		
5	C	Fenetre	bois	Peinture	Milieu	ND		0	0	neant		
6					Milieu	ND		0,01		neant		
9	C	Mur	bois	Peinture	Milieu	ND		0	0	neant		
10					Milieu	ND		0		neant		
7	D	Mur	bois	Peinture	Milieu	ND		0	0	neant		
8					Milieu	ND		0		neant		
<b>Nombre total d'unités de diagnostic</b>			<b>6</b>		<b>Nombre d'unités de classe 3</b>			<b>0</b>		<b>% de classe 3</b>		<b>0 %</b>

### Local : Chambre 2 (RDC)

N°	Zone	Unité de diagnostic	Substrat	Revêtement apparent	Localisation	Etat de conservation	Nature de la dégradation	Résultats (mg/cm²)	Classement	Observations		
25	A	Mur	platre	Peinture	Milieu	ND		0,01	0	neant		
26					Milieu	ND		0		neant		
15	A	Porte	bois	Peinture	Milieu	ND		0	0	neant		
16					Milieu	ND		0,01		neant		
23	B	Mur	platre	Peinture	Milieu	ND		0	0	neant		
24					Milieu	ND		0		neant		
17	C	Fenetre	bois	Peinture	Milieu	ND		0	0	neant		
18					Milieu	ND		0,01		neant		
21	C	Mur	platre	Peinture	Milieu	ND		0	0	neant		
22					Milieu	ND		0		neant		
19	D	Mur	platre	Peinture	Milieu	ND		0	0	neant		
20					Milieu	ND		0		neant		
<b>Nombre total d'unités de diagnostic</b>			<b>6</b>		<b>Nombre d'unités de classe 3</b>			<b>0</b>		<b>% de classe 3</b>		<b>0 %</b>

### Local : Chambre 1 (RDC)

N°	Zone	Unité de diagnostic	Substrat	Revêtement apparent	Localisation	Etat de conservation	Nature de la dégradation	Résultats (mg/cm²)	Classement	Observations
29	A	Fenetre	bois	Peinture	Milieu	ND		0	0	neant
30					Milieu	ND		0,01		neant
37	A	Mur	platre	Peinture	Milieu	ND		0,01	0	neant
38					Milieu	ND		0		neant

# Delhommez Diagnostics

Diagnostics et expertises immobilières

35	B	Mur	platre	Peinture	Milieu	ND		0	0	neant	
36					Milieu	ND		0		neant	
33	C	Mur	platre	Peinture	Milieu	ND		0	0	neant	
34					Milieu	ND		0		neant	
27	C	Porte	bois	Peinture	Milieu	ND		0	0	neant	
28					Milieu	ND		0,01		neant	
31	D	Mur	platre	Peinture	Milieu	ND		0	0	neant	
32					Milieu	ND		0		neant	
<b>Nombre total d'unités de diagnostic</b>			<b>6</b>		<b>Nombre d'unités de classe 3</b>			<b>0</b>	<b>% de classe 3</b>		<b>0 %</b>

## Local : SDB (RDC)

N°	Zone	Unité de diagnostic	Substrat	Revêtement apparent	Localisation	Etat de conservation	Nature de la dégradation	Résultats (mg/cm²)	Classement	Observations	
47	A	Mur	platre	Peinture	Milieu	ND		0,01	0	neant	
48					Milieu	ND		0		neant	
39	A	Porte	bois	Peinture	Milieu	ND		0	0	neant	
40					Milieu	ND		0,01		neant	
45	B	Mur	platre	Peinture	Milieu	ND		0	0	neant	
46					Milieu	ND		0		neant	
43	C	Mur	platre	Peinture	Milieu	ND		0	0	neant	
44					Milieu	ND		0		neant	
41	D	Mur	platre	Peinture	Milieu	ND		0	0	neant	
42					Milieu	ND		0		neant	
<b>Nombre total d'unités de diagnostic</b>			<b>5</b>		<b>Nombre d'unités de classe 3</b>			<b>0</b>	<b>% de classe 3</b>		<b>0 %</b>

## Local : Buanderie (RDC)

N°	Zone	Unité de diagnostic	Substrat	Revêtement apparent	Localisation	Etat de conservation	Nature de la dégradation	Résultats (mg/cm²)	Classement	Observations	
55	A	Mur	platre	Peinture	Milieu	ND		0,01	0	neant	
56					Milieu	ND		0		neant	
57	B	Fenetre	bois	Peinture	Milieu	ND		0	0	neant	
58					Milieu	ND		0,01		neant	
53	B	Mur	platre	Peinture	Milieu	ND		0	0	neant	
54					Milieu	ND		0		neant	
51	C	Mur	platre	Peinture	Milieu	ND		0	0	neant	
52					Milieu	ND		0		neant	
49	D	Mur	platre	Peinture	Milieu	ND		0	0	neant	
50					Milieu	ND		0		neant	
<b>Nombre total d'unités de diagnostic</b>			<b>5</b>		<b>Nombre d'unités de classe 3</b>			<b>0</b>	<b>% de classe 3</b>		<b>0 %</b>

## Local : Cuisine (RDC)

N°	Zone	Unité de diagnostic	Substrat	Revêtement apparent	Localisation	Etat de conservation	Nature de la dégradation	Résultats (mg/cm²)	Classement	Observations
65	A	Mur	platre	Peinture	Milieu	ND		0,01	0	neant
66					Milieu	ND		0		neant

Rapport N° : 3633 3633 23.10.19 P **7/11**

Delhommez Diagnostics – EURL au capital de 10 000 € - RCS de RBX/TG 502 256 605 00010 – code APE 743b  
980 bois d'achelles 59223 RONCQ

Tél: 06.09.80.35.35 Fax: 03.20.50.20.03 e-mail: [delhommez.diagnostics@orange.fr](mailto:delhommez.diagnostics@orange.fr)

# Delhommez Diagnostics

Diagnostics et expertises immobilières

67	B	Fenetre	bois	Peinture	Milieu	ND		0	0	neant
68					Milieu	ND		0,01		neant
63	B	Mur	platre	Peinture	Milieu	ND		0	0	neant
64					Milieu	ND		0		neant
61	C	Mur	platre	Peinture	Milieu	ND		0	0	neant
62					Milieu	ND		0		neant
59	D	Mur	platre	Peinture	Milieu	ND		0	0	neant
60					Milieu	ND		0		neant
<b>Nombre total d'unités de diagnostic</b>			<b>5</b>	<b>Nombre d'unités de classe 3</b>			<b>0</b>	<b>% de classe 3</b>		<b>0 %</b>

## Local : SAM (RDC)

N°	Zone	Unité de diagnostic	Substrat	Revêtement apparent	Localisation	Etat de conservation	Nature de la dégradation	Résultats (mg/cm²)	Classement	Observations
75	A	Mur	platre	Peinture	Milieu	ND		0,01	0	neant
76					Milieu	ND		0		neant
77	B	Fenetre	bois	Peinture	Milieu	ND		0	0	neant
78					Milieu	ND		0,01		neant
73	B	Mur	platre	Peinture	Milieu	ND		0	0	neant
74					Milieu	ND		0		neant
71	C	Mur	platre	Peinture	Milieu	ND		0	0	neant
72					Milieu	ND		0		neant
69	D	Mur	platre	Peinture	Milieu	ND		0	0	neant
70					Milieu	ND		0		neant
<b>Nombre total d'unités de diagnostic</b>			<b>5</b>	<b>Nombre d'unités de classe 3</b>			<b>0</b>	<b>% de classe 3</b>		<b>0 %</b>

## Local : Salon (RDC)

N°	Zone	Unité de diagnostic	Substrat	Revêtement apparent	Localisation	Etat de conservation	Nature de la dégradation	Résultats (mg/cm²)	Classement	Observations
85	A	Mur	platre	Peinture	Milieu	ND		0,01	0	neant
86					Milieu	ND		0		neant
83	B	Mur	platre	Peinture	Milieu	ND		0	0	neant
84					Milieu	ND		0		neant
81	C	Mur	platre	Peinture	Milieu	ND		0	0	neant
82					Milieu	ND		0		neant
87	D	Fenetre	bois	Peinture	Milieu	ND		0	0	neant
88					Milieu	ND		0,01		neant
79	D	Mur	platre	Peinture	Milieu	ND		0	0	neant
80					Milieu	ND		0		neant
<b>Nombre total d'unités de diagnostic</b>			<b>5</b>	<b>Nombre d'unités de classe 3</b>			<b>0</b>	<b>% de classe 3</b>		<b>0 %</b>

## Local : Bureau (RDC)

N°	Zone	Unité de diagnostic	Substrat	Revêtement apparent	Localisation	Etat de conservation	Nature de la dégradation	Résultats (mg/cm²)	Classement	Observations
99	A	Mur	platre	Peinture	Milieu	ND		0,01	0	neant
100					Milieu	ND		0		neant



# Delhommez Diagnostics

Diagnostics et expertises immobilières

91	B	Fenetre	bois	Peinture	Milieu	ND		0	0	neant
92					Milieu	ND		0,01		neant
97	B	Mur	platre	Peinture	Milieu	ND		0	0	neant
98					Milieu	ND		0		neant
95	C	Mur	platre	Peinture	Milieu	ND		0	0	neant
96					Milieu	ND		0		neant
89	C	Porte	bois	Peinture	Milieu	ND		0	0	neant
90					Milieu	ND		0,01		neant
93	D	Mur	platre	Peinture	Milieu	ND		0	0	neant
94					Milieu	ND		0		neant
<b>Nombre total d'unités de diagnostic</b>			<b>6</b>	<b>Nombre d'unités de classe 3</b>			<b>0</b>	<b>% de classe 3</b>		<b>0 %</b>

## Local : Entrée (RDC)

N°	Zone	Unité de diagnostic	Substrat	Revêtement apparent	Localisation	Etat de conservation	Nature de la dégradation	Résultats (mg/cm²)	Classement	Observations
109	A	Mur	platre	Peinture	Milieu	ND		0,01	0	neant
110					Milieu	ND		0		neant
101	A	Porte	bois	Peinture	Milieu	ND		0	0	neant
102					Milieu	ND		0,01		neant
107	B	Mur	platre	Peinture	Milieu	ND		0	0	neant
108					Milieu	ND		0		neant
105	C	Mur	platre	Peinture	Milieu	ND		0	0	neant
106					Milieu	ND		0		neant
103	D	Mur	platre	Peinture	Milieu	ND		0	0	neant
104					Milieu	ND		0		neant
<b>Nombre total d'unités de diagnostic</b>			<b>5</b>	<b>Nombre d'unités de classe 3</b>			<b>0</b>	<b>% de classe 3</b>		<b>0 %</b>

## LEGENDE

<b>Localisation</b>	<b>HG</b> : en Haut à Gauche <b>MG</b> : au Milieu à Gauche <b>BG</b> : en Bas à Gauche	<b>HC</b> : en Haut au Centre <b>C</b> : au Centre <b>BC</b> : en Bas au Centre	<b>HD</b> : en Haut à Droite <b>MD</b> : au Milieu à Droite <b>BD</b> : en Bas à Droite
<b>Nature des dégradations</b>	<b>ND</b> : Non dégradé <b>EU</b> : Etat d'usage	<b>NV</b> : Non visible <b>D</b> : Dégradé	

## 7 COMMENTAIRES

--

## 8 LES SITUATIONS DE RISQUE

Situations de risque de saturnisme infantile	OUI	NON
Au moins un local parmi les locaux objets du constat présente au moins 50 % d'unités de diagnostic de classe 3	<input type="checkbox"/>	<input checked="" type="checkbox"/>
L'ensemble des locaux objets du présent constat présente au moins 20 % d'unités de diagnostic de classe 3	<input type="checkbox"/>	<input checked="" type="checkbox"/>

Situations de dégradation du bâti	OUI	NON
Plancher ou plafond menaçant de s'effondrer ou en tout ou partie effondré	<input type="checkbox"/>	<input checked="" type="checkbox"/>
Traces importantes de coulure ou de ruissellement d'eau sur plusieurs unités de diagnostic d'un même local	<input type="checkbox"/>	<input checked="" type="checkbox"/>
Plusieurs unités de diagnostic d'un même local recouvertes de moisissures ou de tâches d'humidité	<input type="checkbox"/>	<input checked="" type="checkbox"/>

## Transmission du constat au directeur général de l'agence régionale de santé

Une copie du présent rapport est transmise immédiatement à l'agence régionale de santé de la région d'implantation du bien expertisé si au moins un facteur de dégradation du bâti est relevé :  Oui  Non

## 9 OBLIGATIONS D'INFORMATIONS POUR LES PROPRIETAIRES

Arrêté du 19 août 2011 relatif au constat de risque d'exposition au plomb, Article R.1334-12 du code de la santé publique :

«L'information des occupants et des personnes amenées à exécuter des travaux, prévue par l'Article L.1334-9 est réalisée par la remise du constat de risque d'exposition au plomb (CREP) par le propriétaire ou l'exploitant du local d'hébergement.»

«Le CREP est tenu par le propriétaire ou l'exploitant du local d'hébergement à disposition des agents ou services mentionnés à l'Article L.1421-1 du code de la santé publique ainsi, le cas échéant, des agents chargés du contrôle de la réglementation du travail et des agents des services de prévention des organismes de sécurité sociale.»

## 10 ANNEXES

### NOTICE D'INFORMATION

Si le logement que vous vendez, achetez ou louez comporte des revêtements contenant du plomb : sachez que le plomb est dangereux pour la santé.

Deux documents vous informent :

- le constat de risque d'exposition au plomb vous permet de localiser précisément ces revêtements : **lisez-le attentivement !**
- la présente notice d'information résume ce que vous devez savoir pour éviter l'exposition au plomb dans ce logement.

#### **Les effets du plomb sur la santé**

L'ingestion ou l'inhalation de plomb est toxique. Elle provoque des effets réversibles (anémie, troubles digestifs) ou irréversibles (atteinte du système nerveux, baisse du quotient intellectuel, etc...). Une fois dans l'organisme, le plomb est stocké, notamment dans les os, d'où il peut être libéré dans le sang, des années ou même des dizaines d'années plus tard.

**L'intoxication chronique par le plomb, appelée saturnisme, est particulièrement grave chez le jeune enfant. Les femmes en âge de procréer doivent également se protéger car, pendant la grossesse, le plomb peut traverser le placenta et contaminer le fœtus.**

#### **Les mesures de prévention en présence de revêtements contenant du plomb**

Des peintures fortement chargées en plomb (céruse) ont été couramment utilisées jusque vers 1950. Ces peintures, souvent recouvertes par d'autres revêtements depuis, peuvent être dégradées à cause de l'humidité, à la suite d'un choc, par grattage ou à l'occasion de travaux : les écailles et les poussières ainsi libérées constituent alors une source d'intoxication. Ces peintures représentent le principal risque d'exposition au plomb dans l'habitation.

Le plomb contenu dans les peintures ne présente pas de risque tant qu'elles sont en bon état ou inaccessibles. En revanche, le risque apparaît dès qu'elles s'écaillent ou se dégradent. Dans ce cas, votre enfant peut s'intoxiquer :

- s'il porte à la bouche des écailles de peinture contenant du plomb
- s'il se trouve dans une pièce contaminée par des poussières contenant du plomb
- s'il reste à proximité de travaux dégageant des poussières contenant du plomb.

Le plomb en feuille contenu dans certains papiers peints (posés parfois sur les parties humides des murs) n'est dangereux qu'en cas d'ingestion de fragments de papier. Le plomb laminé des balcons et rebords extérieurs de fenêtre n'est dangereux que si l'enfant a accès à ces surfaces, y porte la bouche ou suce ses doigts après les avoir touchées.

**Pour éviter que votre enfant ne s'intoxique :**

- Surveillez l'état des peintures et effectuez les menues réparations qui s'imposent sans attendre qu'elles s'aggravent.
- Lutte contre l'humidité, qui favorise la dégradation des peintures ;
- Evitez le risque d'accumulation des poussières : ne posez pas de moquette dans les pièces où l'enfant joue, nettoyez souvent le sol, les rebords de fenêtres avec une serpillière humide ;
- Veillez à ce que votre enfant n'ait pas accès à des peintures dégradées, à des papiers peints contenant une feuille de plomb, ou à du plomb laminé (balcons, rebords extérieurs de fenêtres) ; lavez ses mains, ses jouets.

**En cas de travaux portant sur des revêtements contenant du plomb : prenez des précautions**

- Si vous confiez les travaux à une entreprise, remettez-lui une copie du constat du risque d'exposition au plomb, afin qu'elle mette en œuvre les mesures de prévention adéquates ;
- Tenez les jeunes enfants éloignés du logement pendant toute la durée des travaux. ; avant tout retour d'un enfant après travaux, les locaux doivent avoir été parfaitement nettoyés ;
- Si vous réalisez les travaux vous-même, prenez soin d'éviter la dissémination de poussières contaminées dans tout le logement et éventuellement le voisinage.

**Si vous êtes enceinte**



- Ne réalisez jamais vous-même des travaux portant sur des revêtements contenant du plomb ;
- Eloignez-vous de tous travaux portant sur des revêtements contenant du plomb.

Si vous craignez qu'il existe un risque pour votre santé ou celle de votre enfant, parlez-en à votre médecin (généraliste, pédiatre, médecin de protection maternelle et infantile, médecin scolaire) qui prescrira, s'il le juge utile, un dosage de plomb dans le sang (plombémie). Des informations sur la prévention du saturnisme peuvent être obtenues auprès des directions départementales de l'équipement ou des directions départementales des affaires sanitaires et sociales, ou sur les sites internet des ministères chargés de la santé et du logement.

## DIAGNOSTIC DE PERFORMANCE ENERGETIQUE – Logement (6.2)

Décret n° 2006-1114 du 5 septembre 2006, Décret n° 2006-1147 du 14 septembre 2006, Arrêté du 8 février 2012 modifiant l'arrêté du 15 septembre 2006, Arrêté du 27 janvier 2012 modifiant l'arrêté du 15 septembre 2006, Arrêté du 17 octobre 2012, Arrêté du 24 décembre 2012

### A INFORMATIONS GENERALES



N° de rapport : <b>5164 5164 23.10.19</b> Valable jusqu'au : <b>23/10/2029</b> Type de bâtiment : <b>Maison Individuelle</b> Nature : <b>Maison individuelle</b> Année de construction : <b>1930</b> Surface habitable : <b>107 m<sup>2</sup></b>	Date du rapport : <b>24/10/2019</b> Diagnostiqueur : <b>DESBUISSON Victor</b> Signature :  
Adresse : <b>390 rue Rolls 62231 SANGATTE INSEE : 62774</b> Etage : N° de Lot :	Référence ADEME :
Propriétaire : Nom : <b>5164</b> Adresse : <b>390 rue Rolls 62231 SANGATTE</b>	Propriétaire des installations communes (s'il y a lieu): Nom : Adresse :

### B CONSOMMATIONS ANNUELLES PAR ENERGIE

Obtenues au moyen des factures d'énergie du logement des années du 01/09/2018 au 01/09/2019, prix des énergies indexés au 15/08/2015

	Moyenne annuelle des consommations (détail par énergie dans l'unité d'origine)	Consommation en énergie finale (détail par énergie et par usage en kWh <sub>ef</sub> )	Consommation en énergie primaire (détail par usage en kWh <sub>ep</sub> )	Frais annuels d'énergie (TTC)
Chauffage	Electrique 15 247 kWh	Electrique 15 247	39 338	2 107,00 €
Eau chaude sanitaire	Electrique 3 812 kWh	Electrique 3 812	9 834	527,00 €
Refroidissement				
Consommations d'énergie pour les usages recensés	Electrique 19 059 kWh	Electrique 19 059	49 172	2 866,00 € <sup>(1)</sup>

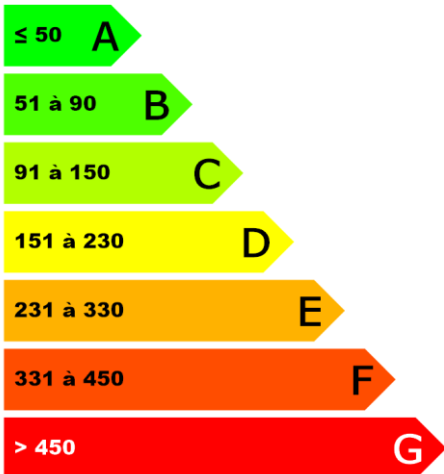
<sup>(1)</sup> coût éventuel des abonnements inclus

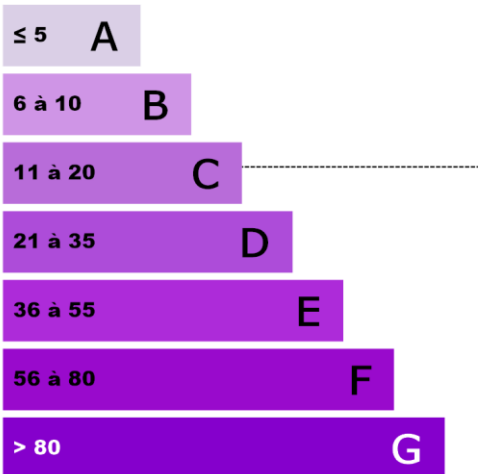
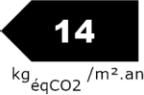
Consommations énergétiques (en énergie primaire) pour le chauffage, la production d'eau chaude sanitaire et le refroidissement		Emissions de gaz à effet de serre (GES) pour le chauffage, la production d'eau chaude sanitaire et le refroidissement	
Consommation réelle : <b>460 kWh<sub>ep</sub>/m<sup>2</sup>.an</b>		Estimation des émissions : <b>14 kg<sub>eqCO2</sub>/m<sup>2</sup>.an</b>	
<b>Logement économe</b>  <b>Logement énergivore</b>	Logement 	<b>Faible émission de GES</b>  <b>Forte émission de GES</b>	Logement 

## C DESCRIPTIF DU LOT À LA VENTE ET DE SES EQUIPEMENTS

Logement	Chauffage et refroidissement	Eau chaude sanitaire, ventilation
<b>Murs :</b>	<b>Système de chauffage :</b>	<b>Système de production d'ECS :</b>
Simple briques pleines Inconnu	Radiateur électrique NFC Insert bois	Chauffe-eau vertical
<b>Toiture :</b>	<b>Emetteurs :</b>	<b>Système de ventilation :</b>
Combles aménagés sous rampants Plaques de plâtre	Radiateur électrique NFC (surface chauffée : 106,77 m <sup>2</sup> ) Soufflage d'air chaud	Ventilation par ouverture de fenêtres
<b>Menuiseries :</b>	<b>Système de refroidissement : Aucun</b>	
Porte 1 Bois Vitrée double vitrage		
Fenêtre 1 Fenêtres battantes ou coulissantes, Menuiserie Bois ou mixte Bois/Métal - double vitrage vertical (e = 20 mm)		
Fenêtre 2 Fenêtres battantes ou coulissantes, Menuiserie Bois ou mixte Bois/Métal - double vitrage vertical (e = 16 mm)		
Fenêtre 3 Fenêtres battantes, Menuiserie PVC - double vitrage vertical (e = 16 mm)		
Fenêtre 4 Portes-fenêtres coulissantes, Menuiserie PVC - double vitrage vertical (e = 16 mm)		
<b>Plancher bas :</b>	<b>Rapport d'entretien ou d'inspection des chaudières joint :</b>	
Inconnu	<input type="checkbox"/> Oui <input type="checkbox"/> Non <input checked="" type="checkbox"/> Non requis	
<b>Energies renouvelables</b>	<b>Quantité d'énergie d'origine renouvelable :</b>	<b>0 kWh<sub>EP</sub> / m<sup>2</sup>.an</b>
<b>Type d'équipements présents utilisant des énergies renouvelables :</b>		
Insert bois		



## D NOTICE D'INFORMATION

### Pourquoi un diagnostic

- Pour informer le futur locataire ou acheteur ;
- Pour comparer différents logements entre eux ;
- Pour inciter à effectuer des travaux d'économie d'énergie et contribuer à la réduction des émissions de gaz à effet de serre.

### Usages recensés

Le diagnostic ne relève pas l'ensemble des consommations d'énergie, mais seulement celles nécessaires pour le chauffage, la production d'eau chaude sanitaire et le refroidissement du logement.

Certaines consommations comme l'éclairage, les procédés industriels ou spécifiques (cuisson, informatique, etc...) ne sont pas comptabilisées dans les étiquettes énergie et climat des bâtiments.

### Constitution de l'étiquette énergie

La consommation d'énergie indiquée sur l'étiquette énergie est le résultat de la conversion en énergie primaire des consommations d'énergie du logement indiquée par les compteurs ou les relevés.

### Énergie finale et énergie primaire

L'énergie finale est l'énergie que vous utilisez chez vous (gaz, électricité, fioul domestique, bois, etc.). Pour que vous disposiez de ces énergies, il aura fallu les extraire, les distribuer, les stocker, les produire, et donc dépenser plus d'énergie que celle que vous utilisez en bout de course.

L'énergie primaire est le total de toutes ces énergies consommées.

### Variations des prix de l'énergie et des conventions de calcul

Le calcul des consommations et des frais d'énergie fait intervenir des valeurs qui varient sensiblement dans le temps. La mention « prix de l'énergie en date du... » indique la date de l'arrêté en vigueur au moment de l'établissement du diagnostic.

Elle reflète les prix moyens des énergies que l'Observatoire de l'Énergie constate au niveau national.

### Énergies renouvelables

Elles figurent sur cette page de manière séparée. Seules sont estimées les quantités d'énergie renouvelable produite par les équipements installés à demeure.

## Conseils pour un bon usage

En complément de l'amélioration de son logement (voir page suivante), il existe une multitude de mesures non coûteuses ou très peu coûteuses permettant d'économiser de l'énergie et de réduire les émissions de gaz à effet de serre. Ces mesures concernent le chauffage, l'eau chaude sanitaire et le confort d'été.

### Chauffage

- Fermez les volets et/ou tirez les rideaux dans chaque pièce pendant la nuit.
- Ne placez pas de meubles devant les émetteurs de chaleur (radiateurs, convecteurs,...), cela nuit à la bonne diffusion de la chaleur.
- Si possible, réglez et programmez : La régulation vise à maintenir la température à une valeur constante. Si vous disposez d'un thermostat, réglez le à 19 °C; quant à la programmation, elle permet de faire varier cette température de consigne en fonction des besoins et de l'occupation du logement. On recommande ainsi de couper le chauffage durant l'inoccupation des pièces ou lorsque les besoins de confort sont limités. Toutefois, pour assurer une remontée rapide en température, on dispose d'un contrôle de la température réduite que l'on règle généralement à quelques 3 à 4 degrés inférieurs à la température de confort pour les absences courtes. Lorsque l'absence est prolongée, on conseille une température "hors gel" fixée aux environs de 8°C. Le programme assure automatiquement cette tâche.
- Réduisez le chauffage d'un degré, vous économiserez de 5 à 10 % d'énergie.
- Éteignez le chauffage quand les fenêtres sont ouvertes.

### Eau chaude sanitaire

- Arrêtez le chauffe-eau pendant les périodes d'inoccupation (départs en congés,...) pour limiter les pertes inutiles.
- Préférez les mitigeurs thermostatiques aux mélangeurs

### Aération

Si votre logement fonctionne en ventilation naturelle :

- Une bonne aération permet de renouveler l'air intérieur et d'éviter la dégradation du bâti par l'humidité.
- Il est conseillé d'aérer quotidiennement le logement en ouvrant les fenêtres en grand sur une courte durée et nettoyez régulièrement les grilles d'entrée d'air et les bouches d'extraction s'il y a lieu.

- Ne bouchez pas les entrées d'air, sinon vous pourriez mettre votre santé en danger. Si elles vous gênent, faites appel à un professionnel.

Si votre logement fonctionne avec une ventilation mécanique contrôlée :

- Aérez périodiquement le logement.

### Confort d'été

- Utilisez les stores et les volets pour limiter les apports solaires dans la maison le jour.
- Ouvrez les fenêtres en créant un courant d'air, la nuit pour rafraîchir.

### Autres usages

#### **Eclairage :**

- Optez pour des lampes basse consommation (fluocompactes ou fluorescentes).
- Évitez les lampes qui consomment beaucoup trop d'énergie, comme les lampes à incandescence ou les lampes halogènes.
- Nettoyez les lampes et les luminaires (abat-jour, vasques...) ; poussiéreux, ils peuvent perdre jusqu'à 40 % de leur efficacité lumineuse.

#### **Bureautique / audiovisuel :**

- Éteignez ou débranchez les appareils ne fonctionnant que quelques heures par jour (téléviseurs, magnétoscopes,...). En mode veille, ils consomment inutilement et augmentent votre facture d'électricité.

#### **Électroménager (cuisson, réfrigération,...) :**

- Optez pour les appareils de classe A ou supérieure (A+, A++,...).

## E RECOMMANDATIONS D'AMELIORATION ENERGETIQUE

Sont présentées dans le tableau suivant quelques mesures visant à réduire vos consommations d'énergie. Examinez-les, elles peuvent vous apporter des bénéfices.

Projet	Mesures d'amélioration	Commentaires	Crédit d'impôt
Simulation 1	Installation d'une VMC hygroréglable type B		

### Commentaires :

Néant

### Les travaux sont à réaliser par un professionnel qualifié.

Pour aller plus loin, il existe des points info-énergie : [http://www.ademe.fr/particuliers/PIE/liste\\_eie.asp](http://www.ademe.fr/particuliers/PIE/liste_eie.asp)  
 Vous pouvez peut-être bénéficier d'un crédit d'impôt pour réduire le prix d'achat des fournitures, pensez-y !  
[www.impots.gouv.fr](http://www.impots.gouv.fr)

Pour plus d'informations : [www.ademe.fr](http://www.ademe.fr) ou [www.logement.gouv.fr](http://www.logement.gouv.fr)

## F CACHET DU DIAGNOSTIQUEUR

Signature 	<b>Etablissement du rapport :</b> Fait à <b>LILLE</b> le <b>24/10/2019</b> Cabinet : <b>AXIMO Diagnostics</b> Nom du responsable : <b>DESBUISSON Jacques</b> Désignation de la compagnie d'assurance : <b>AXA France IARD</b> N° de police : <b>6794707604</b> Date de validité : <b>31/08/2020</b>
Date de visite : <b>23/10/2019</b> Le présent rapport est établi par <b>DESBUISSON Victor</b> dont les compétences sont certifiées par : <b>ICERT</b> <b>Parc Edonia - Bât. G</b> <b>rue de la Terre Victoria 35760 SAINT-GRÉGOIRE</b> N° de certificat de qualification : <b>CPDI 2557 Version 005</b> Date d'obtention : <b>28/06/2018</b> Version du logiciel utilisé : <b>AnalysImmo DPE-3CL2012 version 2.1.1</b>	

## CERTIFICAT DE QUALIFICATION



### Certificat de compétences Diagnosticqueur Immobilier

N° CPDI2557 Version 005

Je soussigné, Philippe TROYAUX, Directeur Général d'I.Cert, atteste que :

#### Monsieur DESBUISSON Victor

Est certifié(e) selon le référentiel I.Cert dénommé CPE DI DR 01, dispositif de certification de personnes réalisant des diagnostics immobiliers pour les missions suivantes :

Amiante sans mention	Amiante Sans Mention* Date d'effet : 17/01/2018 - Date d'expiration : 16/01/2023
DPE individuel	Diagnostic de performance énergétique sans mention : DPE individuel Date d'effet : 28/06/2018 - Date d'expiration : 27/06/2023
Electricité	Etat de l'installation intérieure électrique Date d'effet : 27/12/2013 - Date d'expiration : 26/12/2018
Electricité	Etat de l'installation intérieure électrique Date d'effet : 27/12/2018 - Date d'expiration : 26/12/2023
Gaz	Etat de l'installation intérieure gaz Date d'effet : 19/12/2017 - Date d'expiration : 18/12/2022

En foi de quoi ce certificat est délivré, pour valoir et servir ce que de droit.  
Edité à Saint-Grégoire, le 05/12/2018.

\* Missions de repérage des matériaux et produits de la liste A et des matériaux et produits de la liste B et évaluations périodiques de l'état de conservation des matériaux et produits de la liste A dans les bâtiments autres que ceux relevant de la mention.

\*\*Missions de repérage des matériaux et produits de la liste A et des matériaux et produits de la liste B et évaluations périodiques de l'état de conservation des matériaux et produits de la liste A dans des immeubles de grande hauteur, dans des établissements recevant du public répondant aux catégories 1 à 4, dans des immeubles de travail hébergeant plus de 300 personnes ou dans des bâtiments industriels. Missions de repérage des matériaux et produits de la liste C. Les examens visuels à l'issue des travaux de retrait ou de confinement. Arrêté du 21 novembre 2006 modifié définissant les critères de certification des compétences des personnes physiques opérateurs des constats de risque d'exposition au plomb, des diagnostics du risque d'intoxication par le plomb des peintures ou des contrôles après travaux en présence de plomb, et les critères d'accréditation des organismes de certification - Arrêté du 25 juillet 2016 définissant les critères de certification des compétences des personnes physiques opérateurs de repérages, d'évaluation périodique de l'état de conservation des matériaux et produits contenant de l'amiante, et d'examen visuel après travaux dans les immeubles bâtis et les critères d'accréditation des organismes de certification - Arrêté du 30 octobre 2006 modifié définissant les critères de certification des compétences des personnes physiques réalisant l'état relatif à la présence de termites dans le bâtiment et les critères d'accréditation des organismes de certification - Arrêté du 16 octobre 2006 modifié définissant les critères de certification des compétences des personnes physiques réalisant le diagnostic de performance énergétique ou l'attestation de prise en compte de la réglementation thermique, et les critères d'accréditation des organismes de certification - Arrêté du 6 avril 2007 modifié définissant les critères de certification des compétences des personnes physiques réalisant l'état de l'installation intérieure de gaz et les critères d'accréditation des organismes de certification - Arrêté du 9 juillet 2008 modifié définissant les critères de certification des compétences des personnes physiques réalisant l'état de l'installation intérieure d'électricité et les critères d'accréditation des organismes de certification.



Parc d'Affaires, Espace Performance – Bât K – 35760 Saint-Grégoire



CPE DI FR 11 rev13

5164 5164 23.10.19 DP

6/6

## DIAGNOSTIC DE L'ETAT DE L'INSTALLATION INTERIEURE D'ELECTRICITE

Arrêté du 28 septembre 2017 définissant le modèle et la méthode de réalisation de l'état de l'installation intérieure d'électricité dans les immeubles à usage d'habitation. Articles L 134-7 et R 134-10 à 13 du code de la construction et de l'habitation. Norme NF C16-600 de juillet 2017.

### A DESIGNATION DU OU DES IMMEUBLES BATI(S)

▪ **Localisation du ou des immeubles bâti(s)** Type d'immeuble :  Appartement  
Département : **PAS DE CALAIS**  Maison individuelle  
Commune : **SANGATTE (62231)**  
Adresse : **390 rue Rolls** Propriété de : **5164**  
Lieu-dit / immeuble : **390 rue Rolls**  
**62231 SANGATTE**

Réf. Cadastrale : **Section AH n°145**

▪ **Désignation et situation du lot de (co)propriété :** Année de construction : **1930**  
N° de Lot : Année de l'installation : **NC**

Distributeur d'électricité : **ERDF**

Rapport n° : **5164 5164 23.10.19 ELEC**

### B IDENTIFICATION DU DONNEUR D'ORDRE

▪ **Identité du donneur d'ordre**  
Nom / Prénom : **SA CREDIT FONCIER ET COMMUNAL D'ALSACE ET DE LORRAINE**  
Adresse : **Service Contentieux 1 rue du Dôme**  
**67000 STRASBOURG**

▪ **Qualité du donneur d'ordre (sur déclaration de l'intéressé) :**  
Propriétaire de l'appartement ou de la maison individuelle :   
Autre le cas échéant (préciser)  **Banque**

### C IDENTIFICATION DE L'OPERATEUR

▪ **Identité de l'opérateur :**  
Nom : **DESBUISSON**  
Prénom : **Victor**  
Nom et raison sociale de l'entreprise : **AXIMO Diagnostics**  
Adresse : **237, rue Nationale**  
**59800 LILLE**  
N° Siret : **491 206 751 00019**  
Désignation de la compagnie d'assurance : **AXA France IARD**  
N° de police : **6794707604** date de validité : **31/08/2020**  
Le présent rapport est établi par une personne dont les compétences sont certifiées par : **ICERT Parc Edonia - Bât. G**  
rue de la Terre Victoria 35760 SAINT-GRÉGOIRE, le 27/12/2018 , jusqu'au 26/12/2023  
N° de certification : **CPDI 2557 Version 005**



**D Limites du domaine d'application du diagnostic**

Le diagnostic porte uniquement sur l'ensemble de l'installation intérieure d'électricité à basse tension des locaux à usage d'habitation située en aval de l'appareil général de commande et de protection de cette installation.

Il ne concerne pas les matériels d'utilisation amovibles, ni les circuits internes des matériels d'utilisation fixes destinés à être reliés à l'installation électrique fixe, ni les installations de production d'énergie électrique du générateur jusqu'au point d'injection au réseau public de distribution d'énergie ou au point de raccordement à l'installation intérieure, ni les circuits de téléphonie, de télévision, de réseau informatique, de vidéophonie, de centrale d'alarme, etc. lorsqu'ils sont alimentés sous une tension < 50 V en courant alternatif et 120 V en courant continu.

L'intervention de l'opérateur de diagnostic ne porte que sur les constituants visibles, visitables de l'installation au moment du diagnostic. Elle s'effectue, sans déplacement de meubles ni démontage de l'installation électrique (hormis le démontage des capots des tableaux électriques lorsque cela est possible) ni destruction des isolants des câbles.

Des éléments dangereux de l'installation intérieure d'électricité peuvent ne pas être repérés, notamment :

- les parties de l'installation électrique non visibles (incorporées dans le gros oeuvre ou le second oeuvre ou masquées par du mobilier) ou nécessitant un démontage ou une détérioration pour pouvoir y accéder (boîtes de connexion, conduits, plinthes, goulottes, huisseries, éléments chauffants incorporés dans la maçonnerie, luminaires des piscines plus particulièrement) ;
- les parties non visibles ou non accessibles des tableaux électriques après démontage de leur capot ;
- inadéquation entre le courant assigné (calibre) des dispositifs de protection contre les surintensités et la section des conducteurs sur toute la longueur des circuits.

**E Synthèse de l'état de l'installation intérieure d'électricité****E1 Anomalies et / ou constatations diverses relevées lors du diagnostic**

*Cocher distinctement le cas approprié parmi les quatre éventualités ci-dessous:*

- L'installation intérieure d'électricité ne comporte aucune anomalie et ne fait pas l'objet de constatations diverses.
- L'installation intérieure d'électricité ne comporte aucune anomalie, mais fait l'objet de constatations diverses.
- L'installation intérieure d'électricité comporte une ou des anomalies.  
Il est recommandé au propriétaire de les supprimer en consultant dans les meilleurs délais un installateur électricien qualifié afin d'éliminer les dangers qu'elle(s) présente(nt).  
L'installation ne fait pas l'objet de constatations diverses.
- L'installation intérieure d'électricité comporte une ou des anomalies.  
Il est recommandé au propriétaire de les supprimer en consultant dans les meilleurs délais un installateur électricien qualifié afin d'éliminer les dangers qu'elle(s) présente(nt).

L'installation fait également l'objet de constatations diverses.

## E2 Les domaines faisant l'objet d'anomalies sont :

Cocher distinctement les domaines où des anomalies non compensées sont avérées en faisant mention des autres domaines:

- 1. L'appareil général de commande et de protection et son accessibilité.
- 2. La protection différentielle à l'origine de l'installation électrique et sa sensibilité appropriée aux conditions de mise à la terre.
- 3. La prise de terre et l'installation de mise à la terre.
- 4. La protection contre les surintensités adaptée à la section des conducteurs, sur chaque circuit.
- 5. La liaison équipotentielle dans les locaux contenant une baignoire ou une douche.
- 6. Les règles liées aux zones dans les locaux contenant une baignoire ou une douche.
- 7. Des matériels électriques présentant des risques de contact direct.
- 8.1. Des matériels électriques vétustes, inadaptés à l'usage.
- 8.2. Des conducteurs non protégés mécaniquement.
- 9. Des appareils d'utilisation situés dans des parties communes et alimentés depuis la partie privative.
- 10. La piscine privée ou le bassin de fontaine

## E3 Les constatations diverses concernent :

Cocher distinctement le(s) cas approprié(s) parmi les éventualités ci-dessous:

- Des installations, parties d'installations ou spécificités non couvertes par le présent diagnostic
- Des points de contrôle n'ayant pu être vérifiés
- Des constatations concernant l'installation électrique et/ou son environnement

## F ANOMALIES IDENTIFIEES

N° article (1)	Libellé des anomalies	Localisation(*)	N° article (2)	Libellé des mesures compensatoires correctement mises en œuvre (3)
B.2.3.1 h)	Au moins un dispositif de protection différentielle ne fonctionne pas pour son seuil de déclenchement.			
B.3.3.1 d)	La valeur de la résistance de la PRISE DE TERRE n'est pas adaptée au courant différentiel résiduel (sensibilité) du ou des dispositifs différentiels protégeant l'ensemble de l'installation électrique.			
B.3.3.4 a)	La CONNEXION à la LIAISON EQUIPOTENTIELLE principale d'au moins une CANALISATION métallique de gaz, d'eau, de chauffage central de conditionnement d'air, ou d'un élément CONDUCTEUR de la structure porteuse du bâtiment n'est pas assurée (résistance de continuité > 2 ohms).			
B.3.3.5 d)	La valeur mesurée de la résistance de continuité du CONDUCTEUR PRINCIPAL DE PROTECTION, entre la borne ou barrette principale de terre et son point de CONNEXION au niveau de la barrette de terre du TABLEAU DE REPARTITION est > 2 ohms.			
B.3.3.6 a1)	Au moins un socle de prise de courant ne comporte pas de broche de terre.			
B.3.3.6 a2)	Au moins un socle de prise de courant comporte une broche de terre non reliée à la terre.			
B.3.3.6 a3)	Au moins un CIRCUIT (n'alimentant pas des socles de prises de courant) n'est pas relié à la terre.			
B.5.3 a)	Locaux contenant une baignoire ou une douche : il n'existe pas de LIAISON EQUIPOTENTIELLE supplémentaire reliant les ELEMENTS CONDUCTEURS et les MASSES des MATERIELS ELECTRIQUES.			
B.7.3 d)	L'installation électrique comporte au moins une CONNEXION avec une partie active nue sous tension accessible.			
B.8.3 e)	Au moins un CONDUCTEUR isolé n'est pas placé sur toute sa longueur dans un conduit, une goulotte, une plinthe ou une huisserie, en matière isolante ou métallique, jusqu'à sa pénétration dans le MATERIEL ELECTRIQUE qu'il alimente.			

- (1) Référence des anomalies selon la norme NF C16-600.
- (2) Référence des mesures compensatoires selon la norme NF C16-600.
- (3) Une mesure compensatoire est une mesure qui permet de limiter un risque de choc électrique lorsque les règles fondamentales de sécurité ne peuvent s'appliquer pleinement pour des raisons soit économiques, soit techniques, soit administratives. Le n° d'article et le libellé de la mesure compensatoire sont indiqués en regard de l'anomalie concernée
- (\*) *Avertissement*: la localisation des anomalies n'est pas exhaustive. Il est admis que l'opérateur de diagnostic ne procède à la localisation que d'une anomalie par point de contrôle. Toutefois, cet avertissement ne concerne pas le test de déclenchement des dispositifs différentiels.

## G.1 INFORMATIONS COMPLEMENTAIRES

N° article (1)	Libellé des informations
B.11 a3)	Il n'y a aucun dispositif différentiel à haute sensibilité $\leq 30$ mA.
B.11 b2)	Au moins un socle de prise de courant n'est pas de type à obturateur.
B.11 c1)	L'ensemble des socles de prise de courant possède un puits de 15mm.

(1) Référence des informations complémentaires selon la norme NF C16-600

## G.2 CONSTATATIONS DIVERSES

### ➤ E.2 - Points de contrôle du diagnostic n'ayant pu être vérifiés

N° article (1)	Libellé des points de contrôle n'ayant pu être vérifiés selon la norme NF C16-600 - Annexe C	Motifs (2)
B.3.3.1 b)	Élément constituant la PRISE DE TERRE approprié.	Non visible
B.4.3 a1)	Présence d'une PROTECTION CONTRE LES SURINTENSITES à l'origine de chaque CIRCUIT.	Le tableau électrique est manifestement ancien : son ENVELOPPE (capot), s'il est démonté, risque de ne pouvoir être remonté sans dommage.
B.4.3 a2)	Tous les dispositifs de PROTECTION CONTRE LES SURINTENSITES sont placés sur les CONDUCTEURS de phase.	Le tableau électrique est manifestement ancien : son ENVELOPPE (capot), s'il est démonté, risque de ne pouvoir être remonté sans dommage.
B.4.3 c)	CONDUCTEURS de phase regroupés sous la même PROTECTION CONTRE LES SURINTENSITES en présence de CONDUCTEURS NEUTRE commun à plusieurs CIRCUITS.	Le tableau électrique est manifestement ancien : son ENVELOPPE (capot), s'il est démonté, risque de ne pouvoir être remonté sans dommage.
B.4.3 e)	Courant assigné (calibre) de la PROTECTION CONTRE LES SURINTENSITES de chaque circuit adapté à la section des CONDUCTEURS.	Le tableau électrique est manifestement ancien : son ENVELOPPE (capot), s'il est démonté, risque de ne pouvoir être remonté sans dommage.
B.4.3 f1)	La section des CONDUCTEURS de la CANALISATION alimentant le seul tableau est en adéquation avec le courant de réglage du dispositif de protection placé immédiatement en amont.	Le tableau électrique est manifestement ancien : son ENVELOPPE (capot), s'il est démonté, risque de ne pouvoir être remonté sans dommage.
B.4.3 f2)	La section des CONDUCTEURS de la CANALISATION d'alimentation de chacun des tableaux est en adéquation avec le courant assigné du dispositif de protection placé immédiatement en amont.	Le tableau électrique est manifestement ancien : son ENVELOPPE (capot), s'il est démonté, risque de ne pouvoir être remonté sans dommage.
B.4.3 f3)	La section des CONDUCTEURS de pontage à l'intérieur du tableau est en adéquation avec le courant de réglage du disjoncteur de branchement.	Le tableau électrique est manifestement ancien : son ENVELOPPE (capot), s'il est démonté, risque de ne pouvoir être remonté sans dommage.
B.4.3 h)	Aucun point de CONNEXION de CONDUCTEUR ou d'APPAREILLAGE ne présente de trace d'échauffement.	Le tableau électrique est manifestement ancien : son ENVELOPPE (capot), s'il est démonté, risque de ne pouvoir être remonté sans dommage.

N° article (1)	Libellé des points de contrôle n'ayant pu être vérifiés selon la norme NF C16-600 - Annexe C	Motifs (2)
B.4.3 j1)	Courant assigné (calibre) adapté de l'INTERRUPTEUR différentiel placé en aval du DISJONCTEUR de branchement et protégeant l'ensemble de l'installation.	Le tableau électrique est manifestement ancien : son ENVELOPPE (capot), s'il est démonté, risque de ne pouvoir être remonté sans dommage.
B.4.3 j2)	Courants assignés (calibres) adaptés de plusieurs INTERRUPTEURS différentiels placés en aval du DISJONCTEUR de branchement et protégeant tout ou partie de l'installation (ou de l'INTERRUPTEUR différentiel placé en aval du DISJONCTEUR de branchement et ne protégeant qu'une partie de l'installation).	Le tableau électrique est manifestement ancien : son ENVELOPPE (capot), s'il est démonté, risque de ne pouvoir être remonté sans dommage.

Pour les points de contrôle du DIAGNOSTIC n'ayant pu être vérifiés, il est recommandé de faire contrôler ces points par un installateur électricien qualifié ou par un organisme d'inspection accrédité dans le domaine de l'électricité, ou, si l'installation électrique n'était pas alimentée, par un OPERATEUR DE DIAGNOSTIC certifié lorsque l'installation sera alimentée

(1) Références des numéros d'article selon la norme NF C16-600 – Annexe C

(2) Les motifs peuvent être, si c'est le cas :

- « Le tableau électrique est manifestement ancien : son ENVELOPPE (capot), s'il est démonté, risque de ne pouvoir être remonté sans dommage. » ;
- « Les supports sur lesquels sont fixés directement les dispositifs de protection ne sont pas à démonter dans le cadre du présent DIAGNOSTIC : de ce fait, la section et l'état des CONDUCTEURS n'ont pu être vérifiés. » ;
- « L'installation ou une ou plusieurs parties de celle-ci n'étaient pas alimentée(s) en électricité le jour de la visite. » ;
- « Le(s) courant(s) d'emploi du (des) CIRCUIT(S) protégé(s) par le(s) INTERRUPTEUR(S) différentiel(s) ne peuvent pas être évalué(s). »
- « L'installation est alimentée par un poste à haute tension privé qui est exclu du domaine d'application du présent DIAGNOSTIC et dans lequel peut se trouver la partie de l'installation à vérifier »
- « La nature TBTS de la source n'a pas pu être repérée. »
- « Le calibre du ou des dispositifs de PROTECTION CONTRE LES SURINTENSITES est > 63 A pour un DISJONCTEUR ou 32A pour un fusible. »
- « Le courant de réglage du DISJONCTEUR de branchement est > 90 A en monophasé ou > 60 A en triphasé. »
- « La méthode dite « amont-aval » ne permet pas de vérifier le déclenchement du DISJONCTEUR de branchement lors de l'essai de fonctionnement. »
- « Les bornes aval du disjoncteur de branchement et/ou la canalisation d'alimentation du ou des tableaux électriques comportent plusieurs conducteurs en parallèle »
- Toute autre mention, adaptée à l'installation, décrivant la ou les impossibilités de procéder au(x) contrôle(s) concerné(s).

## H IDENTIFICATION DES PARTIES DU BIEN (PIECES ET EMBLEMES) N'AYANT PU ETRE VISITEES ET JUSTIFICATION :

Néant

## CACHET, DATE ET SIGNATURE

Cachet de l'entreprise

Dates de visite et d'établissement de l'état

Visite effectuée le **23/10/2019**

Date de fin de validité : **23/10/2022**

Etat rédigé le **24/10/2019**

Nom : **DESBUISSON** Prénom : **Victor**

Signature de l'opérateur :

AXIMO DIAGNOSTIC  
237, rue Nationale - 59800 Lille  
RCS Lille 491 206 751



## I OBJECTIF DES DISPOSITIONS ET DESCRIPTION DES RISQUES ENCOURUS EN FONCTION DES ANOMALIES IDENTIFIEES

Correspondance avec le domaine d'anomalies (1)	Objectif des dispositions et description des risques encourus
1	<b>Appareil général de commande et de protection</b> : Cet appareil, accessible à l'intérieur du logement permet d'interrompre, en cas d'urgence, en un lieu unique, connu et accessible, la totalité de la fourniture de l'alimentation électrique. Son absence, son inaccessibilité ou un appareil inadapté ne permet pas d'assurer cette fonction de coupure en cas de danger (risque d'électrisation, voire d'électrocution), d'incendie ou d'intervention sur l'installation électrique.
2	<b>Protection différentielle à l'origine de l'installation</b> : ce dispositif permet de protéger les personnes contre les risques de choc électrique lors d'un défaut d'isolement sur un matériel électrique. Son absence ou son mauvais fonctionnement peut être la cause d'une électrisation, voire d'une électrocution.
3	<b>Prise de terre et installation de mise à la terre</b> : Ces éléments permettent, lors d'un défaut d'isolement sur un matériel électrique, de dévier à la terre le courant de défaut dangereux qui en résulte. L'absence de ces éléments ou leur inexistance partielle peut être la cause d'une électrisation, voire d'une électrocution.
4	<b>Protection contre les surintensités</b> : Les disjoncteurs divisionnaires ou coupe-circuit à cartouche fusible, à l'origine de chaque circuit, permettent de protéger les conducteurs et câbles électriques contre les échauffements anormaux dus aux surcharges ou courts-circuits. L'absence de ces dispositifs de protection ou leur calibre trop élevé peut être à l'origine d'incendies.
5	<b>Liaison équipotentielle dans les locaux contenant une baignoire ou une douche</b> : Elle permet d'éviter, lors d'un défaut, que le corps humain ne soit traversé par un courant électrique dangereux. Son absence privilégie, en cas de défaut, l'écoulement du courant électrique par le corps humain, ce qui peut être la cause d'une électrisation, voire d'une électrocution.
6	<b>Règles liées aux zones dans les locaux contenant une baignoire ou une douche</b> : Les règles de mise en œuvre de l'installation électrique à l'intérieur de tels locaux permettent de limiter le risque de chocs électriques, du fait de la réduction de la résistance électrique du corps humain lorsque celui-ci est mouillé ou immergé. Le non-respect de celles-ci peut être la cause d'une électrisation, voire d'une électrocution.
7	<b>Matériels électriques présentant des risques de contact direct</b> : Les matériels électriques dont des parties nues sous tension sont accessibles (matériels électriques anciens, fils électriques dénudés, bornes de connexion non placées dans une boîte équipée d'un couvercle, matériels électriques cassés, ...) présentent d'importants risques d'électrisation, voire d'électrocution.
8	<b>Matériels électriques vétustes ou inadaptés à l'usage</b> : Ces matériels électriques, lorsqu'ils sont trop anciens, n'assurent pas une protection satisfaisante contre l'accès aux parties nues sous tension ou ne possèdent plus un niveau d'isolement suffisant. Lorsqu'ils ne sont pas adaptés à l'usage que l'on veut en faire, ils deviennent très dangereux lors de leur utilisation. Dans les deux cas, ces matériels présentent d'importants risques d'électrisation, voire d'électrocution.
9	<b>Appareils d'utilisation situés dans des parties communes et alimentés depuis les parties privatives</b> : Lorsque l'installation électrique issue de la partie privative n'est pas mise en œuvre correctement, le contact d'une personne avec la masse d'un matériel électrique en défaut ou une partie active sous tension, peut être la cause d'électrisation, voire d'électrocution.
10	<b>Piscine privée ou bassin de fontaine</b> : les règles de mise en œuvre de l'installation électrique et des équipements associés à la piscine ou au bassin de fontaine permettent de limiter le risque de chocs électriques, du fait de la réduction de la résistance électrique du corps humain lorsque celui-ci est mouillé ou immergé. Le non-respect de celles-ci peut être la cause d'une électrisation, voire d'une électrocution.

(1) Référence des anomalies selon la norme NF C16-600

## J INFORMATIONS COMPLEMENTAIRES

Correspondance avec le domaine d'informations (1)	Objectif des dispositions et description des risques encourus
11	<b>Dispositif(s) différentiel(s) à haute sensibilité protégeant tou ou partie de l'installation électrique</b> : L'objectif est d'assurer rapidement la mise hors tension de l'installation électrique ou du circuit concerné, dès l'apparition d'un courant de défaut même de faible valeur. C'est le cas notamment lors de la défaillance occasionnelle (telle que l'usure normale ou anormale des matériels, l'imprudence ou le défaut d'entretien, la rupture du conducteur de mise à la terre d'un matériel électrique, etc.) des mesures classiques de protection contre les chocs électriques
	<b>Socles de prise de courant de type à obturateurs</b> : L'objectif est d'éviter l'introduction, en particulier par un enfant, d'un objet dans une alvéole d'un socle de prise de courant sous tension pouvant entraîner des brûlures graves et/ou l'électrisation, voire l'électrocution.
	<b>Socles de prise de courant de type à puits</b> : La présence d'un puit au niveau d'un socle de prise de courant évite le risque d'électrisation, voire d'électrocution, au moment de l'introduction des fiche mâles non isolées d'un cordon d'alimentation.

(1) Référence des informations complémentaires selon la norme NF C16-600

## CERTIFICAT DE COMPETENCE(S)

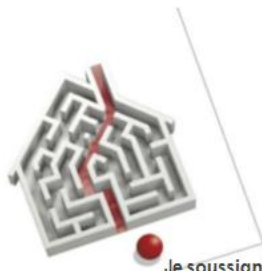

### Certificat de compétences Diagnosticheur Immobilier

N° CPDI2557 Version 005

Je soussigné, Philippe TROYAUX, Directeur Général d'I.Cert, atteste que :

#### Monsieur DESBUISSON Victor

Est certifié(e) selon le référentiel I.Cert dénommé CPE DI DR 01, dispositif de certification de personnes réalisant des diagnostics immobiliers pour les missions suivantes :

Amiante sans mention	Amiante Sans Mention* Date d'effet : 17/01/2018 - Date d'expiration : 16/01/2023
DPE individuel	Diagnostic de performance énergétique sans mention : DPE individuel Date d'effet : 28/06/2018 - Date d'expiration : 27/06/2023
Electricité	Etat de l'installation intérieure électrique Date d'effet : 27/12/2013 - Date d'expiration : 26/12/2018
Electricité	Etat de l'installation intérieure électrique Date d'effet : 27/12/2018 - Date d'expiration : 26/12/2023
Gaz	Etat de l'installation intérieure gaz Date d'effet : 19/12/2017 - Date d'expiration : 18/12/2022

En foi de quoi ce certificat est délivré, pour valoir et servir ce que de droit.  
Edité à Saint-Grégoire, le 05/12/2018.

\* Missions de repérage des matériaux et produits de la liste A et des matériaux et produits de la liste B et évaluations périodiques de l'état de conservation des matériaux et produits de la liste A dans les bâtiments autres que ceux relevant de la mention.

\*\*Missions de repérage des matériaux et produits de la liste A et des matériaux et produits de la liste B et évaluations périodiques de l'état de conservation des matériaux et produits de la liste A dans des immeubles de grande hauteur, dans des établissements recevant du public répondant aux catégories 1 à 4, dans des immeubles de travail hébergeant plus de 300 personnes ou dans des bâtiments industriels. Missions de repérage des matériaux et produits de la liste C. Les examens visuels à l'issue des travaux de retrait ou de confinement. Arrêté du 21 novembre 2008 modifié définissant les critères de certification des compétences des personnes physiques opérateurs des constats de risque d'exposition au plomb, des diagnostics du risque d'intoxication par le plomb des peintures ou des contrôles après travaux en présence de plomb, et les critères d'accréditation des organismes de certification - Arrêté du 23 juillet 2016 définissant les critères de certification des compétences des personnes physiques opérateurs de repérages, d'évaluation périodique de l'état de conservation des matériaux et produits contenant de l'amiante, et d'examen visuel après travaux dans les immeubles bâtis et les critères d'accréditation des organismes de certification - Arrêté du 30 octobre 2006 modifié définissant les critères de certification des compétences des personnes physiques réalisant l'état relatif à la présence de termites dans le bâtiment et les critères d'accréditation des organismes de certification - Arrêté du 16 octobre 2008 modifié définissant les critères de certification des compétences des personnes physiques réalisant le diagnostic de performance énergétique ou l'attestation de prise en compte de la réglementation thermique, et les critères d'accréditation des organismes de certification - Arrêté du 6 avril 2007 modifié définissant les critères de certification des compétences des personnes physiques réalisant l'état de l'installation intérieure de gaz et les critères d'accréditation des organismes de certification - Arrêté du 8 juillet 2008 modifié définissant les critères de certification des compétences des personnes physiques réalisant l'état de l'installation intérieure d'électricité et les critères d'accréditation des organismes de certification.



Parc d'Affaires, Espace Performance – Bât K – 35760 Saint-Grégoire

CPE DI FR 11 rev13

5164 5164 23.10.19 ELEC

8/8